工商晚報

THE KUNG SHEUNG EVENING NEWS

督印兼承印：工商日報有限公司　香港灣仔分域街十八號

各部電話：
編輯部：七三〇七〇六、七二〇六二七
採訪部：七三三四九二、七二〇二七二
營業廣告部：七二九三〇七、七二〇七〇八、七三七二八二
社長室：七二四八五四
總編輯：七二七二二二
經理室：七二七二六一
秘書室：七二七二三二
中區辦事處：二二五四九五、二二一二三八

電報掛號二〇七五　郵箱六二號

新聞紙第八三三七號

出紙兩大張售價壹毫

每日兩大張下午四時出版

增强對北越壓力 可能用原子武器

泰勒聲言對北越無限制打擊

【芝加哥廿二日美聯社電】據美空軍部長薩克特星期日說：刻在南越所使用的飛機，「是適宜於那項努力之用。」

據薩克特發表一項電視談話說：一九四五年A一E式普通海軍飛機，已經証明是一種極爲適當的飛機。

據薩克特於答覆關於爲何適當的飛機被敵人砲火所擊落之詢問說：「你們如果沒有損害是不能夠打仗的。你們要常損失一些飛機，但是你們要把你們的損失，跟你們所能造成的事情互相抵消。」

那個空軍部長對於在越南將來可能使用核子武器一事，表示異常慎重。有詢以低炸力的原子彈，是否可能担任爲一種嚇阻力，他答道：「那是有可能的，由是對於使用任何原子武器，那裡有着嚴重的後果的。我未有在我所接觸的任何圈子聆獲這項建議（在越南使用低炸力原子彈）。」

【華盛頓廿一日美聯社電】最近退休的美國戰略空軍司令鮑華今晚說：他願望見到戰略空軍的轟炸機參予轟炸北越目標的任務。

【西貢廿二日路透社電】據說美國大使泰勒將軍今天表示：美國和南越的飛機對北越的空襲來加強壓力之行動，是沒有限制的。

英文「西貢郵報」發表泰勒在接見義大利「新聞報」時曾說：對河內的壓力「將直至敵人就範時止。」

泰勒已定於三月廿八日返華府述職。他說：美國不會退出南越，但也不想「打第三次大戰」。

莫斯科「紅星報」透露 美有意使用傘兵 降落北越海岸區

并指摘美機轟炸北越範圍越來越大

【莫斯科廿二日合衆國際社電】蘇俄國防部所辦「紅星報」的軍事記者阿歷山德羅夫和李昂泰夫昨天撰文道：東南亞的局勢中，「滿見對世界和平不利的巨大危險：……歷史上有殖民地主義者失敗的大批例証，美國的軍政領袖則似乎沒法歷史上得到教訓。」

阿、李兩人，描繪越南局勢說：「美國不理越南人的意願，正在擴大使館，而且正在越南進行帶危險性的軍事新冒險和挑釁。由於美國以前各次空襲越南民主共和國（指北越）並沒改善美國在南越的地位，也沒削弱南越游擊隊跟于預者搏鬥的決心，現在，美國有若干人堅持轟炸河內和海防兩城。」

阿、李兩人寫道：「同時據報：美國國防部意欲加調一萬美兵前往南越，空降傘兵襲擊「越南民主共和國」海軍地區，而且打算從海上封鎖越南民主共和國。」

阿、李兩人說：「華盛頓方面聲言：美國人在越南，是爲了維護本身的安全和維護美國在越南的「地界」」。

阿、麥兩人說：審視這種說法，美國的邊界不是在美洲大陸附近，而是在世界各地。「對北越從事海盜式空襲，已經成爲美國軍方的習慣，襲擊者深入越南民主共和國領空的程度，已經越來越大。在本月十五日，他們曾轟炸並且用機槍掃射南北越分界綫以北三百公里的府葵」。

阿、李兩人說：美國現正動用更新式的海空軍飛機。

阿、李兩人還說：「東南亞局勢滿見對世界和平和美國本身不利的巨大危險。美國野蠻空襲越南民主共和國，祗有使這種局勢更爲緊張。」

乖仔唔聽話 慈母要吊頸

【本報訊】一名六十高齡老婦，因兒子常作夜遊，昨晚竟以死相諫，在廚中自縊，幸被同居發覺，將她解下送院救治。

該婦人名陳慧，與廿四歲的兒子同住深水埗南昌街十×號五樓。據說她常因兒子去夜街，教而不善，甚感激氣，昨晚十一時許，她見兒子回家，竟匿廚中自縊，幸同居發覺，破門入內將她解下，僅頸部輕傷。

十七歲少女私奔 與青年租屋同居

青年被控犯窩藏少女罪名

【本報訊】一名男子因同情鄰居少女遭繼父責打，允許少女的請求，與她租房同住，結果被警方拘捕，今晨在西區裁判署被控窩藏少女罪名。

被告男子名葉慶龍，廿九歲，被控於本年二月五日至三月十一日內，在卑路乍街卅四號六樓窩藏一名十七歲零三個月大的少女林瑞芳，未經林女的合法監護人林志同意，被告認罪，法官喻令還押七日，待感化官調查後始行宣判。

主控余偉麟督辦稱：原告少女與父繼及母親同住九龍灣八段某號木屋，被告則住在她的隔鄰。本年二月四日，原告少女突然失踪，其家人於下午七時卅分到警署報案。

後來警方查悉：被告於當日下午約原告在官塘會面然後一同過海，在西環某旅店住了一夜。翌日（二月五日）原告和被告到卑路乍街卅四號六樓租房，住到三月十一日，兩人同住時期曾發生關係，其後被少女的家人尋獲。

被告認罪後，其代表律師向法官求情，他指出：去年六月至十月間，原告少女的繼父請被告同家住了四個月，因此原告與被告認識，而且感情很好，其後原告的繼父把被告趕走，並不准原告跟被告相見，但原告人常遭繼父毆打，暗中與被告相約，並請被告帶她離開家庭。二月四日，原告與被告在官塘約見，原告說不能再忍受，請被告帶她離去。

被告代表律師又稱：被告人每月有二百八十元收入，家人也要養活，而他與原告人同住時，生活相當愉快，因此，請求法官輕判。

法官聆訊後，押後七日，待感化官調查後始作宣判。

電話公司接綫生 抗議假日不補薪

要求收回成命或增加底薪

【本報訊】電話公司二百接綫生反對該公司行新制，抗議星期日不補水，收入減少，年假亦減多天，正要求公司收回成命或將底薪每百元增加三十元。

電話公司該項新的服務制度說明書，內容洋洋七大條，整整四張紙，不厭其詳的說明接綫生們應該絕對服從這些新規則的理由——但卻無爲何要訂立這些規則的解釋——據詳細閱讀過新例的內容者，及獲悉目下接綫生們的工作過程及待遇後，確定將來這些新例執行後，接綫生們的收入會有整數五份之一被減削去。相信除了電話公司的上層人員之外，很難得有人不受到影響及困擾的。

爲何新規例會使員工們的收入被減削五分一之多呢？據悉過去接綫生們每天工作七小時，（原本是八小時者，但電話公司卻不將午飯的一小時計在內）星期六下午照常辦公，星期日是有假期，但星期日也必須有人當班接綫者，故公司規定星期日同公司上班者，照當日之人工雙薪計算。這一來，接綫生的生活雖緊張些，但在收入方面卻無形中增加了五分之一，對她們說來，她們是樂於這樣的。戰後以來這情況一直繼續，勞資雙方也一直相安無事。

但現在公司突然宣佈，要硬性規定接綫生星期天仍照常上班，無補薪。但可在週內其中一日休息，作爲放假。這樣，員工們便大感不滿，認爲這樣無異於剝削。除此之外，年假一由每年十天（服務滿一年起計）減爲七天。十四天（服務滿兩年計）減爲十天。

他們一致認爲，「假期尚屬閒事，但收入減少，生活預算就難以平衡了。」

現在，全體接綫生聯合起來，簽名向公司抗議，要求收回成命，或在底薪中每一百元加薪百份之三十。同時將選派代表準備公司方面召見時，在口頭上可加以詳細解釋，但卻絕不向資方低頭或妥協。

據記者調查所得，從前（直到現在也是）受聘任接綫生的女孩子們，並無簽署任何合約或工作闡明書等，只是經過筆試，口試及驗身後便可上工了，但現在公司方面要她們簽署承認新規例的文件，對她們說來無疑是一種打擊，又假如她們反對無效，迫得採用實際行動抗議時，那麼最受影響的便會是整個三百多萬人口的香港社會了。

小評

增加遊客的興趣

旅遊協會爲香港的旅遊事業前途抱隱憂，理由是香港可能已經不是「購物天堂」，因爲年來香港的物價，在客觀環境影響下，物價順著地提高，加上貪圖暴利的商人，令到遊客對遊客購物「搵其老襯」，令到遊客連購買的興趣也減低。

另一個理由，是香港太單調，遊客東來，到過日本，再來到香港的話，便覺得香港十分單調，也許第一次還覺得有點陌生的新鮮，但第二次再來的時候，便當然無味了。

我們對上項的意見，也有同感，不過香港物價增高，也不一定是商人向遊客「搵笨」，年來新樓業主瘋狂加租，與伙記人工提高的情形下，也是刺激物價提高的原因。

至於，香港太過單調，則是事實，每個遊客來到，都是被安排上扯旗山，睇香港全景，去香港仔食海鮮，遊新界之墟市，上夜總會，這些節目，當難使遊客留下更深印象。

假如香港要使每一個遊客都留下更深印象，主要的工作，是使他們在香港領略到真正的東方情趣。

近年來，新界的墟市都西化了，遊客們走馬看花之下，領略不到甚麼，所以旅遊協會必須與政府合作，整飾新界的名勝區，增建亭臺樓閣，池沼山石，盡量保留中國的風格，也許比較興建一個水族館更能夠滿足遊客們的需要。鑫

圍牆內外

柏林的圍牆雖然引起全世界人士的攻擊，但對東德卻確有其好處。由於這度圍牆阻截了人口的大量逃亡，使東德的經濟才能之而趨於較穩。東德一位經濟設計的官員道：「也就是這道圍牆，穩定了我們的經濟生活。因爲，它已經解決我們的勞工缺乏的現象。在當初期人們全去西德，勞工方面大起恐慌。」

從戰後到柏林圍牆建起來，這十六年中，東德人口一直在降低，一般估計大約有四百萬東德人民，逃到西德。但是，最近四十個月來，逃亡的事件，比較少了，東德現在的人口，在漸漸增加，目下已有一千七百萬人之數。

倘使柏林圍牆不造，相信現在東德的人口還不足一千五百萬人。

東德人民的生活，幾乎全由政府支配，報紙與電台，聽不到真實的消息，一切全由政府統制，圍牆外面究竟發生甚麼，人民蒙在鼓裡。

何東女職學生 奪得冠軍亞軍

禁止隨地吐痰標語比賽 今晨由胡伯富主持頒獎

【本報訊】市政局主辦的禁止隨地吐痰招貼及標語比賽，今晨八時四十五分，在市政局會議室舉行頒獎，由市政局衛生教育促進委員會主席胡百富主持。

獎品爲書券，其面額由精神獎十元至冠軍獎二百元。

該項比賽，係於本年一月由市政局主辦，分小學及中學兩組舉行，其目的在使學童及經由彼等使居民明瞭在公衆場合隨地吐痰之害處，及戒除此惡習之重要。

中學組前三名得獎者，爲何東女子職業學校林玉英及余明珠，聖保羅男女中學鍾傑民。

小學組前三名得獎者爲廣東道官立小學下午班吳小燕，新蒲崗官立小學上午班趙啓祥及廣東道官立小學下午班石少玲。

另兩組分別有精神獎各十名。是次參加比賽的中小學生，大多爲自己報名參加的。中學組第一名林玉英爲何東女子職業學校F·5A班的學生，她此次獲獎的標語是用廣告顏色繪成，據說，此次贏得冠軍除有豐富的意境外，色澤鮮明，她祇用了三種顏色，而其他參加者則未免顏色太複雜。中學組第二名亦爲何東女子職業學校F·5B學生余明珠。

槍與香港人

任何人皆可領自衛槍牌 祇要提出理由及經批准

【本報訊】本港任何人均可假槍，由主婦以至寫字樓書記。私人使用軍器領牌，並無限制，唯一之條件，係必須有合法之理由。各類型之槍有各類執照，由保衛用之手槍以至運動用者，由來福槍而至獵槍。

槍枝牌照共分三類，即手槍、來福槍及鳥槍。每一種牌，均有其特定目的。例如銀行與船塢可以領取手槍執照，射靶用之手槍亦可領牌，但通常祇發給用長子彈者。

眞正需用手槍保衛之人亦可領牌，但每一申請必經嚴密調查。

鳥槍牌照不特給予作打獵用，且供守衛銀行，保護農作物及偏僻地區之財產等等。

本港不發獵槍牌，因本港除黃麖與野猪，無獸可獵，而黃麖與野猪則受保護者。

點三〇三及點二二口徑之來福槍，以能于射靶者方發牌，並須由註册之團體申請。在英國，點二二口徑者不須領牌。

雖然無限制發槍枝牌照，但販賣軍火則受限制。即使准許輸入者，賣與何人及何時賣出，亦須每三個月詳報一次。

輸入及輸出軍火，均須領照。不特槍枝，甚至古玩手槍、劍、七首等，亦須領牌照。

人心向好 金市告穩

今晨K金開高價二六四·六二五（前收二六四·五），大鈔成五·七六三七五，細鈔成五·七五二五，日元成一五三·五，現朱（比索），成一·四七二五。美電按五·七六五，通天單按五·七五。

兩飛仔打刧學生 方啓林仗義捉匪

飛仔分別判刑四年及感化

【本報訊】兩名少年因爲行刧與傷人，今晨被控于九龍地方法庭，分別被判入獄和入感化院。

第一被告馮錦輝十九歲，第二被告姓陳十五歲，被控二月十九日糾黨行刧陳鏡衆手錶一只，兩被他均認罪。

主控稱：二月十九日下午四時十分，陳鏡衆放學返家，行至園麗街近花墟路時，迎面遇見兩個被告，而第一被告忽然打他一拳，並動手搶了他的手錶，但原告人與之抵抗並逃去，後來被第一被告抓住頸部，並推至花墟路一個樓梯下，強搶去手錶。被告得手後乃逃去。原告人被搶手錶後，哭着出來，爲一男子方啓林所見，問明其故後，乃見義勇爲，追趕兩被告至太子道附近，卒將第一被告拘獲，是時有一軍裝警員七三八八號乃偕同方、陳及第一被告到現場，然後又赴警署落案。

第二被告則繼續被捕歸案，法官聆訊後認爲案情嚴重，乃判第一被告入獄四年，第二被告入感化院不得少于九個月，亦不多過三年。

兩宗大藏毒案 今午開審

主控請准押候七日

【本報訊】兩宗大藏毒及製毒案，今午分別在中央裁判署康士法庭提堂，兩案均由控方請准押候七日被告等均暫時無需答辯，並由監房看管。

首案破獲于本月十五日，一輛滿載毒品的貨車在南灣道上被警方截獲，五名男子當場被捕，除一名男子容華杰因傷尚在留醫外，其餘四名男子均被控于本月十五日在南灣道四號門外之貨車上非法藏毒。該四名被告是：㈠吳圳泉，卅七歲，㈡楊榮，卅歲；㈢黃石興，卅五歲。此案押候七日屆時可能定期初級偵訊。

次案發生於本月十七日，警方人員在紅磡邨架街破獲一個製毒機構，兩名男子涉嫌與此案有關而被控兩項製毒及藏毒罪名。兩名被告是：㈠蔡保華（又名保羅蔡）四十三歲，㈡伍少林，卅九歲。此案已定下序，進行初級偵訊。

今日天氣

預測今日吹和緩之東南風，密雲，有薄霧，氣溫大致與昨日相同。午間溫度爲攝氏二十二度（即華氏七十一度），溫度爲百分之八十二。

警務處人事 明起有調動

【本報訊】本港警務處的人事，明天起將有調動如下：總警司寶臣明天起署理助理警務處長，莫禮信爲港島總指揮，莫理信開始休假。偵緝處長曾儀亦將開始休假。

租務法庭 移至西區 今晨啟用

【本報訊】租務法庭自高院移至西區法庭六樓後，今晨正式啓用，共分爲三個法庭，分別由林子寬，鄧利孖打法官審理。

高華大酒樓

點心大革新

新人事！新作風！新出品！

電話：八四六一九一

水滾　靚

華通旅運社

主辦櫻花節日本遊覽團

乘蘇聯噴射機，舒適無比；
欣賞藝妓表演，如醉如痴；
遊覽日本名勝，心曠神怡；
下榻一流酒店，氣派迴異！

一流享受・收費廉宜

精美說明書備索
歡迎從速登記參加

總社：香港德輔道中嘉華銀行大廈701室
電話：437152　444979　452198
分社：香港北角皇都戲院地下商場第五號

嘉年華商場

（總行）九龍旺角彌敦道邵氏大廈　‘K’　（分店）九龍新蒲崗爵祿街卅二至卅四號

大量

廉價貨品介紹

		原價	特價
美國男庄原子襪	每對	4.80	4.40
美國男庄白綫襪	每對	4.25	3.50
美國男庄好保護原子襪	每對	4.80	4.40
美國×骨女庄尼龍絲襪	每對	6.95	5.95
美國炮嘜禮合毛巾	每合	18.50	15.50
美國炮嘜大浴巾	每條	10.50	9.95
美國炮嘜方巾	每條	1.50	95
美國炮嘜床布	每張	18.50	16.50
美國94×110摩根床冚	每張	59.50	49.50
美國54×54通花膠檯布	每張	16.50	14.50
美國鴉路男紡恤衫	每件	21.00	19.50
美國萬克頓男紡恤衫	每件	21.00	19.50
英國60×80威尼色毛毡	每張	55.50	49.50
澳洲63×81純毛毡	每張	59.95	54.50
美國女童衫裙	每件	27.50	22.50

廉價貨品甚多，售價最平

全部都是新貨品。歡迎參觀選購

跑馬地
電車總站
・
面向馬場
環境最佳

永勝大廈

特價
租售

每層
四萬二仟九起

每尺祇售
七十餘元

即買即住

萬元入伙

租買從速

接洽處：
協成行
於仁大廈八〇六室
電話：二三四五二三　二三六七四一

生產不足向外購糧國庫空虛
蘇俄嚴重缺乏外幣
黃金與硬幣準備刻正瀕於危急地步
無力購工業設備・聯共將會商對策

【莫斯科廿一日法新社電】據外國金融專家今天在此間說：蘇聯刻正嚴重缺乏外國貨幣，這種情形，幾已完全使到蘇聯停止向西方定購各項貨物和設備。

那些專家說：在一九六三年和一九六四年大舉購買穀類之後，蘇聯的黃金和硬幣準備，刻正瀕於危急的地步。那些購買，自一九六四年十月以來，曾依照一種減少下來的規模繼續進行。

那些專家估計那些黃金準備，現時祇有二十億美元。那項數字，當然不是屬於正式性質，因為蘇聯各項統計，並未有說明他們所貯存或每年所出產的黃金數額。

那些專家說：蘇聯在過去六個月曾約付出七億美元的款額，主要是在於償還為向西方定購穀類或貨物而借的短期借款。這是代表蘇聯每年美元正常收入約三分之二，那些收入據估計約有十億美元。

據那些專家說：這些因素，說明蘇聯向西方購買工業設備經已緩慢下來的原因。

在西德、英國、法國、義大利和日本等國，工業設備出口商，均感到蘇聯已經減少購買各項設備。

對於發生這種情況的原因，主要是由於因據蘇聯農業各項長期困難所引起，以致消耗大批硬幣準備，俾購買穀類供應品。

自去年十月以來，蘇聯曾購買兩百餘萬噸小麥——向澳洲購買八十萬噸，向加拿大購買八十萬噸，和向法國和比利時購買三十萬噸。

這些小麥，有一大批可能經已運往東歐（主要以捷克為然，那國約缺乏二百萬噸小麥）和古巴。

【莫斯科廿一日法新社電】據可靠方面人士今天在此間說：聯共中央委員會一次全體會議，將於本週初舉行。

據悉：這次會議，較初曾預定在三月廿三舉行。但羅馬尼亞國家元首兼共黨領袖佐治德吉之逝世，已經改變那項情況，因為蘇聯主席團兩個委員（米高揚和謝里賓），已經被派參加那個羅馬尼亞領袖的葬禮。

據悉：那個中央委員會，將商討農業和經濟問題，并可能探討一般政策和思想等項問題以及政府可能改組事宜。

聯共上一次所正式宣佈的全體會議，曾在一九六四年十一月十六日舉行。在這次會議，曾在黨的領導和組織方面作出各項更動。

一般認為：自那個時候以來，聯共中央委員會，在蘇聯總理柯錫金訪問北越、中國大陸和北韓之後回返莫斯科時曾至少舉行一次秘密會議，但對於這次會議，從未有發表若何正式聲明。

據悉：定期本週舉行的這次全體會議，在工作完畢時將在報紙詳為報導，這與上次會議的情形相反。

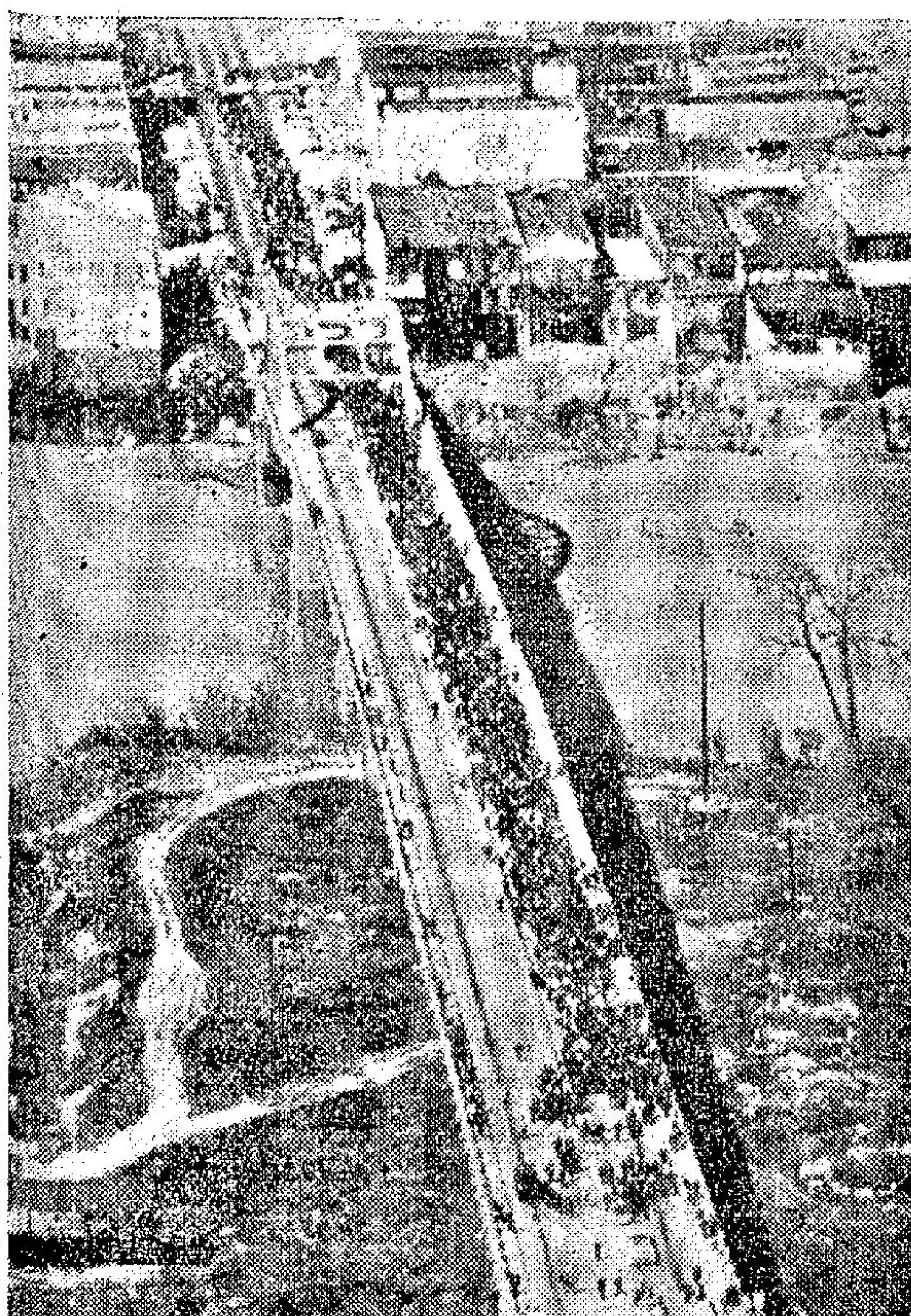

美人舉行民權示威

本月廿一日，美國阿拉巴馬州有大批人從塞爾馬市出發，擬遊行到該州首府蒙哥馬利市，意在為黑人爭取民權。圖為遊行行列的鳥瞰，下方是頭，由黑人民權運動領袖金牧師率領前行。（合眾國際社無綫電傳眞）

印度總理斥責中共

【新德拉巴廿一日路透社電】印度總理沙斯特里今晚在這裡說：中共正企圖用炫耀軍事力量來恫嚇世界。

他在一次羣眾集會上說：「但是，不管中共軍力如何，印度永不受恫嚇。」他說：中共已爆炸一顆原子彈，並正在準備爆炸另一顆，但這並不能使它成為一個核子國家。印度已決定不製造原子彈，因為那些不祇是軍事武器，而且是毀滅人類的手段。

較早時，沙斯特里曾呼籲巴基斯坦不要恢復武力解決邊界上祇是寥寥幾畝的土地。他說：邊界爭執可以和平解決。如果巴基斯坦不理會印度的呼籲，「我們將根據局勢的須要而採取行動」。

太空競賽又一回合
美放射探月火箭
將拍攝月球照片

【佛羅里達州甘迺迪角廿一日路透社電】滿載攝影機的「遊騎兵九號」探月裝置，在今天成功的射向月球的航程，俾設法拍攝月球「雅爾芳蘇斯火山噴口」的近距離照片。那枚強有力的阿特拉斯，阿珍那載昇火箭，已經向空發射，俾把那個探月裝置納入太空，以便作定於星期三晨結束的六十四小時半的飛行。

一般希望在最後的十五分鐘或三十分鐘之內，那「遊騎兵九號」探月裝置，會把月球「高地」四千幅或以上近距離的照片拍回。這是以前兩次「遊騎兵」號探月裝置成功發射（一次在去月，一次在去年七月），未有拍攝的地帶。

從以前「遊騎兵」號探月裝置所拍攝的照片，科學家認為月球盜滿有如泥塵的岩石，但他們對其厚度則不能達成一致意見。

那些泥塵，如果很深的話，可能淹沒一艘太空船，如果祇深數吋，則科學家將可繼續其現時的計劃，俾設計由三人乘坐「太陽神」式太空艙。

那個「遊騎兵九號」探月裝置，（其第二節「阿珍那」載升火箭仍然附着），以每小時一七五〇〇哩的速度曾在非洲高一一五哩上空暫時環繞地球旋轉，在四分鐘之後，那枚「阿珍那」式火箭再次開始把那個「遊騎兵九號」探月裝置在弧形的行程射向月球。

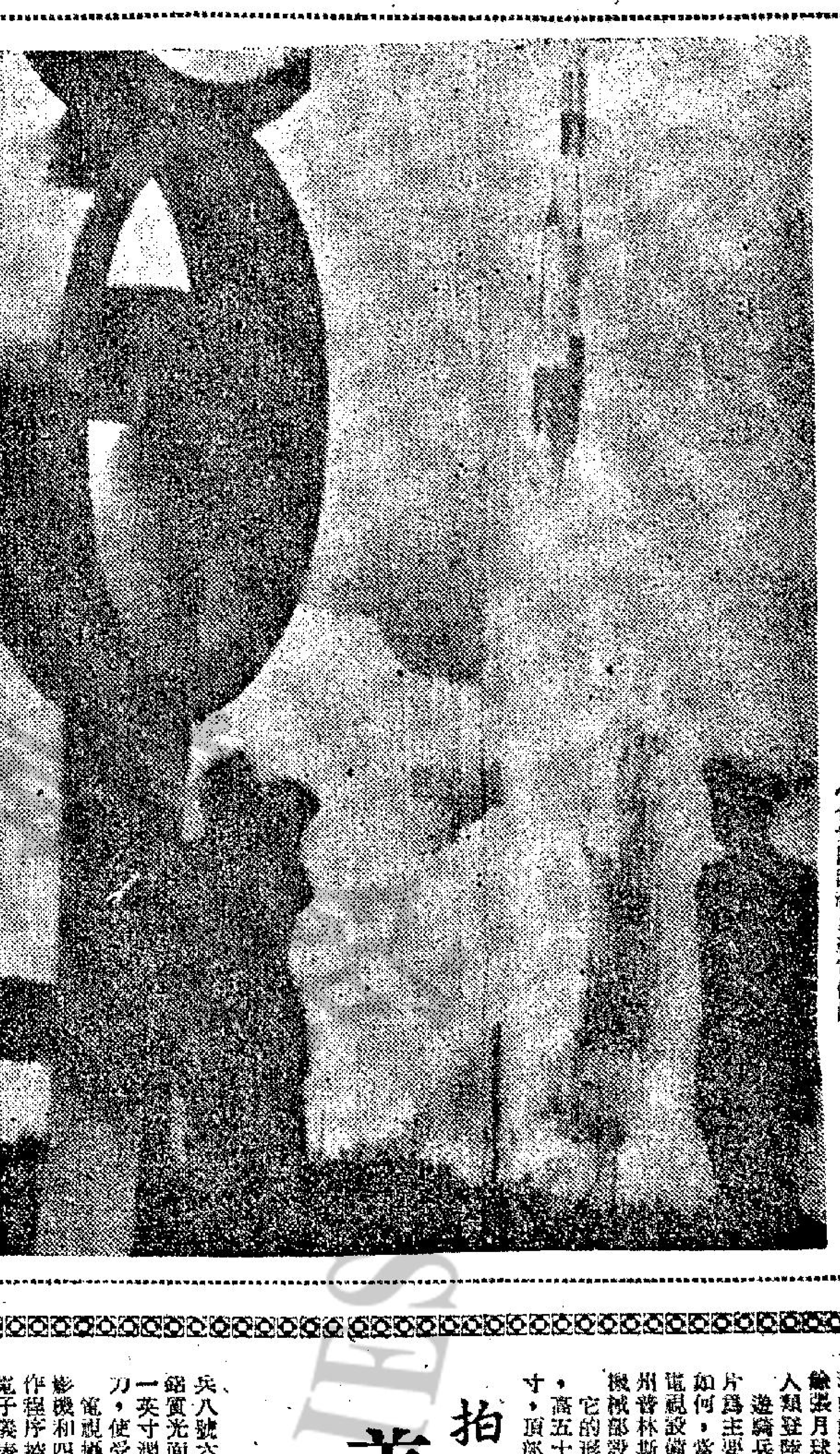

美國探月火箭升空

美國「遊騎兵九號」探月火箭，於三月廿一日在佛羅里達州甘迺迪角射入太空。圖左為所豎立最初七個太空人的標誌，其下為兩個海軍軍官。（合眾國際社無線電傳眞）

英外相抵華府談判越南問題

【華盛頓廿一日法新社電】英外相史超域今天由倫敦抵達此間，他在此間時說：他仍未看出對於談判越南問題的若何基礎。

史超域將要耗費今後四十八小時的時間與此間政府領袖舉行會談，他說：英國願見越南迅速停止敵對行動，并說：英國認識美國對那項危機的立場。

他在結論時說：「一個人一定要覓致舉行談判的基礎，但我仍然不能看出那個基礎。」

【華盛頓廿一日路透社電】英國外相史超域今天抵達此間，俾與政府高級官員就越南和其他世界問題舉行會談。

史超域的會談，將大部份跟國務卿魯斯克舉行，但一般認為他亦將有可能與詹森總統會晤。

那個英外相將向羅斯克直接報告他在去週與蘇聯外長葛羅米柯就越南局勢所舉行大部份無結果會談的經過情形。

預料將要商討的其他議題，有在惡化中的塞浦路斯局勢，中東各項發展，馬來西亞與印尼的爭執，大西洋同盟，和將於成立北大西洋公約組織一枝核子部隊的計劃。

史超域在明日與星期二在華盛頓會談之後將回到紐約，俾於星期三在聯合國總部與聯合國秘書長宇丹舉行一次會談。

他定於星期四晚返倫敦。

【倫敦廿二日路透社電】本市的「金融時報」今天說：工黨左翼份子抨擊之聲日烈，英國首相威爾遜則別無選擇餘地，惟有支持美國對越南所採的政策。

該報說：「美國若從東南亞撤退，則會使美國在東南亞的地位無可救藥地暴露於外。那時，英國協防馬來西亞的担承，如非全部沒法履行，則亦大約沒法履行。由英國堪上印度洋區空權的可能性，將會完全消失不見……。」

【東京廿二日美聯社電】北越今天指英國「世界輿論的欺騙」，呼籲在談判前先停火的建議是「一項混淆評論英國首相威爾遜在國會中的談話，指出越南局勢的變化，是由於北越直接介入南越的戰爭所致。因此，談判前應該先停戰。

北越「人民報」是在標題「英國政府的荒謬建議」的評論中說：「目前，解決越南問題的唯一方法是，美國停止其在南越的侵略戰爭，以及對越南民主共和國的海盜式戰爭，將所有軍隊和戰爭物資撤出南越，嚴格遵守日內瓦越南協定，並讓越南人民解決他們自己的事情。」

這項評論是由新華社播出，而在東京收聽到的。

拍攝月球照片的火箭
美遊騎兵八號電視攝影設備

遊騎兵八號於二月二十日衝擊到月球的靜海地區之前，曾經拍送回七千餘張月球照片，完成它的任務。這是人類登陸月球前的準備工作之一。

遊騎兵八號既然以拍攝月球電視照片為主要目的，它的電視設備的設計如何，當然是許多人想知道的。這個電視設備共重三百八十磅，是新澤西州普林斯頓美國無線電公司航空電子機械部設計製造的。

它的形狀像是削平了頭部的圓椎體，高五十九英寸，底部直徑二十七英寸，頂部直徑十六英寸。它裝在遊騎兵八號六角形的基底部上。它外面有一層鋁質光面的罩子。這罩子四週有一英寸濶的鰭片，它們吸收太陽的熱力，使受熱量得以平衡。

電視攝影系統中有兩具廣角鏡頭攝影機和四具望遠鏡攝影機，攝影動作程序控制器，電視見像設備，遙程電子儀表測錄系統，發報機和電力供應設備。

裝置在電視塔頂附近的六具攝影機，分別名為F（全面探測）和P（部份探測）型攝影機。兩具F型攝影機中一具有廿五公厘，F一的鏡頭，視界廿五度。另一具有七十五公厘F二鏡頭，視界為八・四度。

P一號及P二號攝影機有七十五公厘，F二鏡頭，視界為二・一度，P三號及P四號有廿五公厘，F一鏡頭，視界為六・三度。

所有的攝影機都採用優良鏡片，由五片鏡片組成，採用金屬擋簾型快門，快門並不像普通攝影機那樣動作，而是在攝一張照片時從鏡頭的一邊移行到另一邊去。P型攝影機速度為五百分之一秒，F型攝影機速度為二百分之一秒。

六具攝影機共重五十九磅。它們按一定角度安裝，鏡頭位置和「遊騎兵八號」的滾轉軸綫保持三十八度角度。

所有攝影機都是固定焦距的，但是它們可以在距月球表面一千一百英里到半英里距離之內，拍攝清晰的照片。

在攝影機快門後面各有一個見像管，直徑一英寸，長四・五英寸。見像管表面板的內側塗有傳光材料，作用和普通電視攝影機內之見像管一樣，攝影時物體的光輻面在表面板上留下形像。電子光綫迅速在這形像上掃描，變成了電氣信號而加以擴大。信號經傳送到兩具見像設備中去，由它將攝影所得形像組合起來，然後轉變成調頻信號送到六十五瓦特的發報機（共有兩座）去。發報機分別把F型和P型攝影機攝得的照片傳回地上來。

動作程序控制器的作用是把三種命令傳達給攝影機：㈠開動快門；㈡測讀見像板；㈢消除見像板上形像，準備拍第二張照片。

電視系統中有兩套電池，各重四十三磅。它們各能供應一千六百瓦特小時的電力。

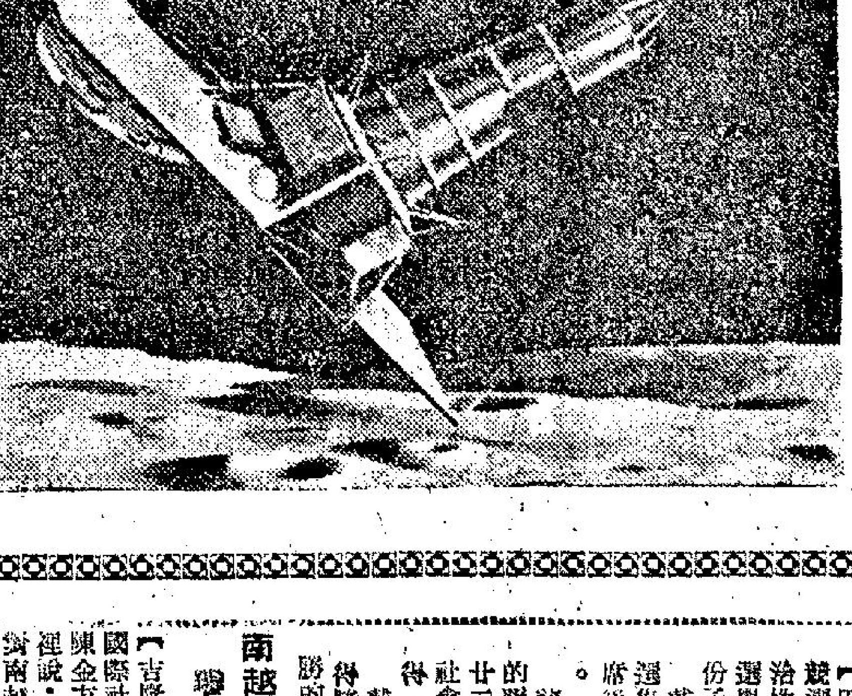

畫家筆下繪出遊騎兵八號拍攝月球表面照片，即將衝毀前的情形。

黑人領袖金牧師領導下
美民權示威行列向阿州首府進發
極端份子三K黨謀加以對抗

【塞爾馬廿一日路透社電】記者估計：在本地時間今天中午十二時四十八分（香港時間廿二日凌晨二時四十八分），約有一萬名遊行者自集合地布朗斯教堂出發，比原定出發時間遲三小時有多，因為策動遊行，遊行期間眾人所需食物、紮營用器和聯絡工作之安排，都有很多問題。

黑人民權運動領袖金牧師，站在布朗斯教堂前面對排成八列的羣眾說：「我們站在一起，是想清楚顯示我們決心使全民相親相愛成為事實。我們對等待已經感到厭倦。我們為自由等了三百四十五年，現在已經是爭取自由的時候了。」按：從舊大陸來到美洲的第一批移民，是在三百四十五年前上岸的。

除金牧師之外，參加這次遊行的人中，還有另外一個曾得諾貝爾獎的美籍黑人賓治。賓氏現任聯合國副秘書長，主持聯合國的特別政治事務。

參加這次遊行的其他人士，包括學生和工會會員，甚至還有由大人抱着的嬰兒。

遊行隊伍出發前不久，在塞爾馬市以北約八十英里的伯明罕市內一個以黑人居民佔多的住宅區中，曾發現一批土製炸彈。

遊行隊伍料將在本星期四到達阿拉巴馬州首府蒙哥馬利市。在蒙哥馬利市內，種族主義組織「三K黨」計劃在今晚召開羣眾大會，對由塞爾馬市出發的大遊行表示反對。

由塞爾馬市出發的遊行隊伍，將共走五十英里，第一天大約將走廿一英里。

在遊行結尾階段，料將再有數以千計之人參加，雖然在循一段長廿三英里窄狹公路行進的，將會減到祇有三百人。

金牧師把這次遊行比同印度甘地在印度發動而以海濱為目的地的著名遊行。

金氏率領的遊行羣眾，不但獲得美國中央政府的充份保護，而且獲得美國聯邦法庭在上星期三下令支持。

昨天，美國總統詹森下令把阿拉巴馬州國民警衛軍一千八百多名改歸聯邦節制，而且曾受鎮暴訓練的正規軍一千多人調往阿拉巴馬州，藉使遊行隊伍一路安全無事。

在遊行地區，並且有聯邦調查局探員一百人和聯邦法警一批，聯邦法警的數目和聯邦調查局探員的人數相似。在猶治亞州賓寧堡，另有正規軍一千人待命出動。

【阿州塞爾馬廿一日美聯社電】美國民權運動領袖金牧師，於星期日率領數千人，在軍隊嚴密護衛下，在公路上行進。

他在今天黃昏時告訴他的疲累的同伴們說：他們是「一項不會停止的運動」的一部份。

金牧師是在民權隊伍的前頭，這項全程八十公里，歷時五天的進軍，是進行阿拉巴馬的首府來抗議否認黑人的投票權。

當他們抵達第一晚的營地上時，金牧師說：這項進軍「將給全國人民一種意識上的鼓舞。」

黃昏時：約有三百人乘坐租來的卡車和巴士返回塞爾馬，其中大部份將於星期一再回來參加進軍。

抗議政府政策
英國農人鷄雛任捉唔嬲
並送首相與農業大臣

【英格蘭東南美菲爾城廿一日路透社電】以千計的人民，今天趕來此間一個農場，俾收集一個農民因抗議政府對鷄蛋政策而棄去的二千五百頭鷄雛。

據那個農夫基麥說：他棄去那些鷄雛，因為根據政府現時的政策，是不值得飼養牠們的。

此外，那個農夫隨後並將另一批鷄雛送與英首相威爾遜和農業大臣波特。

他說：他將在最為適宜的時間分別把一籠子鷄雛交給他們。

他並計劃各以一籠鷄給與所有三百一十三個工黨議員。

那個農夫基麥的行動，是繼在索塞克斯郡略萊農民抗議政府拒絕答應農民們對牛奶增價要求之後所採取的。

這些農民，已經聲言在週末假期期間堵塞通往南海岸勝地的道路，藉以造成交通混亂情況。他們對於政府最近對農產品價錢所作的一項檢討，使到他們祇獲得牛奶增價一個便士，他們曾請求增價六個便士。

美國黑人住宅被放炸藥

美國阿拉巴馬州伯明罕市警方人員和美國聯邦調查局的探員，在本月廿一日察看當天於該市黑人居住區內發現的一百四十根炸藥條中的若干根。這批炸藥條，原本會在當日中午時分爆炸。（合眾國際社無綫電傳眞）

尼泊爾昨宣佈不許登山探險

【加德滿都廿一日法新社電】尼泊爾政府今天宣佈：愛佛勒斯峯為禁區，不准一切外國登山探險隊進入。

這項禁令使日本與西德定於一九六六年與一九六七年的探險計劃自動取消。

觀察家說：現在正在攀登愛佛勒斯峯頂的印度探險隊，將可能是今後幾年中最後的一隊了。

美兩位太空人將於明日征空

【甘迺迪角廿一日路透社電】醫生們今天已完成對美國兩位太空人的健康檢查他們將於星期二駕駛雙子星座太空船進入太空。由於氣候欠佳，屆時是否會延期，仍不清楚。

兩位太空人是空軍少校格里森和海軍少校楊格，他們曾由一批醫生作四十小時的健康檢查。醫生們並檢查了後備太空人史塞拉海軍少校和斯達福空軍少校的健康。

在研究了最新的氣象情況後，明天早上將可決定是否出發。

英集結七萬部隊對抗印尼攻大馬
如在必要時將進行核子攻擊

【新加坡廿二日合眾國際社電】英國及其盟邦已在東南亞派駐有約七萬名軍隊，來保衛馬來西亞對抗印尼的威脅。這支軍隊歐洲或美國水準來看是不足驚人的，但其軍隊的數目已足夠在這地區應付一切。

英國的航空母艦和陸上為基地的飛機，有能力深入轟炸印尼。如有必要，駐在新加坡的V型轟炸機能進行核子攻擊。

地面部隊是以最佳的游擊戰士英國的廓喀兵為主幹。

【喀喇蚩廿二日合眾國際社電】馬來西亞副總理拉薩今天說：巴基斯坦總統阿猶布曾經保證說：他將樂於擔任何可能的途徑協助馬來西亞和印尼解決雙方間的糾紛。

拉氏在此間跟阿猶布舉行會談後這樣告訴記者。他說：「我不能夠把我們兩人所談的完全告訴你。」

馬嘉烈康復了繼續訪烏程序

【烏干達康帕拉廿一日美聯社電】一位王室發言人說：英國馬嘉烈公主於發熱二天多之後，已經康復，將於星期一繼續其略為縮短了的訪問程序。

戴高樂的強硬對手戴佛里競選已獲得勝利

【巴黎廿一日法新社電】將跟戴高樂競選總統的戴佛里，在今天取得帶政治性的重大勝利，即在馬賽市議員的選舉中，已經擊敗共產黨人，戴高樂份子和極右派人士的挑戰。

戴佛里是社會主義者，在其聯合競選集團掌握馬賽市議會的絕大多數議席後，他本人已穩可連任為馬賽市長。

該市市議會有六十三個議席，戴佛里的聯合競選集團奪得四十一席，其餘廿二席則由共產黨人和跟共黨攜手的社會黨叛徒奪得，戴高樂份子則沒取得一席。

戴佛里在其故鄉馬賽的激烈競選中得勝，使他在今年十二月競選總統取勝的希望爲之大增。

南越官方決定繼續大炸北越

【吉隆坡廿二日合眾國際社電】南越代辦陳金方於星期日在這裡說：在北越繼續它對南越的「侵略行動」的一天，對十三綫以北的大空襲將予繼續。

陳氏最近於返西貢出席南越外交人員會議後返回任所。他說：南越已準備保衛自己來對抗北越的進攻。我們已討論過「越南戰爭的新性質，這包括進攻那些北越正在用來攻擊南越的基地。」他說：越南的局勢是十分嚴重的，還可從北越正規軍已參加對南越的進攻的事實見到。敵寇已不再是小連隊的規模，他們現在已是整個營或整團的進攻了。他們也已不再使用小型武器，而是使用五七公厘的無復座力步槍和一二〇公厘的迫擊砲。

陳氏又說：馬共領袖陳平於幾年前赴中共地區時，曾在越南停留。

【巴黎廿一日法新社電】新華社說：北越已於今天致函國際監察委員會，抗議今天下午「美國與其傀儡從的許多飛機轟炸和掃射北越」。

新聞鼻

・陳再思・

英美會談

繼英蘇會談之後，英美會談正積極展開。英外相史超域今日飛華盛頓訪問三日。轉達英蘇會談之內容。表面上葛羅米柯在倫敦五日的訪問，無任何成就，但骨子裏可能並不如此簡單。否則史超域不會如此急忙忙的飛往美國去報告沒有內容的會談，看他離開倫敦時說：「對於與葛羅米柯的會晤所引起談判南越問題的初步成功，並未完全失望」。可知新聞背後，英蘇可能已有相當秘密的談話，祇是未便公佈，同時必需徵求美國的意見而已。所以史超域接着又說：「會談必然是很緩慢的。」越南局勢的決定是美、英、蘇、中共。由於英國的斡旋，美蘇漸漸互相呼應，專門對付中共了。

繼續大炸

在北越未能停止侵略前，美國的空襲愈加厲害了，昨天又有廿六架軍機，投彈五十噸，炸毀了北越務昆的軍事基地，而且動用到汽油漿彈，毀壞了四十餘座大建築物。由於美機的連續轟炸，使北越的社會已從根本上發生了動搖。

飢民搶糧

被破壞的北越，非經多年不能恢復。而且在紛亂中，已有飢民乘機搶刼，擄民專取合作社的米倉和軍糧倉庫。一片混亂情勢。看來北越的社會，即將陷於癱瘓。不但軍事上無法抵抗，經濟上亦無法維持了。

中共的空話

北越如此遭遇，中共還是只能空口講大話。陳毅說：「倘美軍越過十七綫，我們即將干預。」其實，美機早已轟炸十七綫以北了。豈但十七綫？連十九綫以北已越過了哩。前幾天的空襲府萊，不是只離河內一百里了嗎？何以不見中共出動呢？周恩來的說法更妙。他說：「美國已開始侵略中國，但中國人民表示極大之抑制力量」。既曰「侵略」，又曰「抑制」，此種阿Q精神，唯中共有之，亦唯中共始能表現如此到家。

康巴族叛變

在西藏邊境的康巴族，自一九五九年西藏問題發生後，即有十五萬至廿萬的武裝健兒，在邊境遊擊，反抗中共，如今力量愈大，蔓延愈廣了。以康巴族的強悍，地形之熟悉，打遊擊戰，中共非其敵手，邊疆少數民族的敵對，終將成爲中共之大患。

青年反共

不僅此也，大陸青年亦在紛紛奮起反共中。上海同濟大學學生秘密組織「反共運動委員會」，中大學生立即響應，組織「抗暴行動委員會」，而且用秘密方式通知國內外各大學，現已傳至海外，「一燈燃千燈」，星星之火，定必燎原，摧毀此殘暴政權也。

政府展開建樓計劃

…一千五百元零二角；應轉變…五分，三、來往港日…兩地之人士亦少攜帶…減少。

目前香港工商業已遍佈了不景氣，工業方面除了毛衫業製衣業膠花業，棉織業普遍發生週轉困難，以致歇業倒閉的數…香港就業的維持，政府和社會亦逐減少失業，就得保護我們的工商業，接受我們的要求。好像他們是香港人生存的救星，並非為牟利而來。於是一些工商業的理角，也就變形於色…

電台播音節目

明日上午播音節目：七時，清晨音樂。廿分，重播座右銘。三十分，天氣報告，節目預告，時代曲。

政府展開建樓計劃 供應四千名公務員

第一座已進行設計將甄選住客

【本報訊】政府現正計劃興建大批樓房，以供應長俸職之本地官員四千名。

此項公務員資訊，係新聞處處長華德所透露。渠係於解答有關政府合作房屋計劃時，提及政府此新計劃。

據了解：若干人士最近曾投函報章，對於何以只有少數政府公務員能享受貸款建屋，表示不解。

華德處長稱：依據則例，此等房屋合作社之新社員，係由政府職員房屋合作社負責遴選。該社須確定被選之人能獲政府接納，准其參加特定之房屋計劃。

由於遴選新社員係個別合作社之事，華德因稱：此政府並未保存集體之申請人名單，對于個別合作社所存之名單情形，亦無消息。

華德又謂，如一社員向政府辭職，亦須退出其合作社，而合作社則於交回樓宇時將之另行支配。

華德又謂：一層樓宇並不像較短命之汽車，故政府對貸款與合作社須加種種規定。

華德謂：政府現計劃為四千名長俸職公務員建屋，並為簡化手續，將由政府直接與個別公務員立約，而不再經由合作社。所有合格之公務員均有權申請，不論其曾否有意參加現存之合作社。此種樓宇，第一座現已進行設計，官方不久將與有關之文員協會代表討論並於適當時期諮詢甄選住客之規則。

本週金市將呈反覆

K金跌後回企 美元市道緩扳

【本報訊】現階段K金市情，主要的變化要看國際市之變動，尤其是美國五十億黃金之待售，足以影響整個世界金市動向。

去週K金市場為跌後回企，週一以二六三·八七五開出頭盤，先因新金沖塌轉多，而步步下降，挫落二六〇·二五，為全週之最低價，後因有若干私運來港黃金被緝，多頭抓進轉增而呈回挺，由二六一，而二六二，再扳上二六四·七五，為全週之最高價，週末收市為二六四·三七五，全週高低差價四·五，週末收市較週一開市淨升〇·五。公價最低二六〇，最高二六五，息價有五天為加息，有一天為去息，加去息比較全週共加息一元八角五分，增上現貨，上牌沒有交收，牌下交收有八千多両，九九印條補水一一三·〇，澳條補水一一一·五。

本週金市又將如何，是否會續升呢？似乎不易，因為：㊀各地來港之黃金仍多，每月約有十二萬，供應既多，空頭沽售將不會減少，反之可能增加。㊁國際金價報順，歐洲蘇黎斯報三五·一四美元，蘇黎支每盎斯報三五·一一五美元，此兩個地區金價之報落，對港金將有利淡之作用。㊂中共總理周恩來對非記者表示中共反對戰爭，并謂東南亞局勢雖然嚴重，但不會發生大戰，這樣新聞對金市之利好刺激將會減弱。

照這樣說法，本港金市豈非要下挫嗎？此又未必，因為：第一、港金外銷仍盛，如印度、印尼、星洲、馬來亞、暹羅、日本、南韓等地均有大量去貨。第二、美元上扳，去週末美鈔收市五七五·三七，成本所系，金市將會扳升。所以綜合來說，本週金市將呈反覆，最低價可守住二六〇，最高價可達二六五·〇。

去週美元市勢，為冉冉上挺，場內美鈔週一開市五七四·八七，先降下五七四·五，為全週之最低價，後呈上扳，最高價為五七五·七五，週末收市報五七五·三七，全週最低差價一·二五，週末收市較週一開市升〇·五。公價整週俱為五七五，息價全週俱為平算，場上現鈔，上牌沒有交收，牌下交收有十五萬七千餘美元。

場外美電週一開市五七六，最低價為五七五·五，後呈上漲，最高價為五七七·七五，週末收市亦為五七七·七五，全週高低差價一·二五，週末收市較週一收市升〇·五。

本週美元市況，是否會繼續大升嗎？也許不會，因為：一、週來美艦又恢復來港，此等美軍多攜有美鈔及糧單來港，使美元之供應轉增。二、由美國運來香港之美鈔，比前增加，供應豐裕，實盤將會轉旺。三、各地來港之美鈔仍衆，如日本、南韓、台灣、暹羅等地均有美元流港。四、各地來港之遊客，亦多有美元匯票、旅行支票等攜來香港，使美元供應亦多。

照這樣說法，本週美元市道豈非下降嗎？此又未必，因為：第一、英鎊市價報順，紐約自由英鎊每鎊兌二·七九一五美元，倫敦自由英鎊每鎊兌二·七九美元，將使人心對美元偏好。第二、金商為了向外訂購黃金，經常要吸入大量美元，因訂購黃金係用美元來支付。第三、向美國訂貨之本港進口商，亦會吸入美元，他們是經常會吸入美鈔的。第四、本港有些市民亦多購存有美鈔，實盤將不會減少。所以比較來看，本週美元市道，將呈反覆緩和，美鈔最低價可守住五七五·五，最高價可達五七七·五，美電最低價可守住五七六·五，最高價可達五七七·七五。

去週日鈔期貨，冉冉上升，由一五二〇，扳上一五三〇，即日鈔十萬由兌港幣一千五百二十元，升為一千五百三十元，公價整週均為一五二五，息價全週俱為加息，全週共加息四元五角六分。

去週日鈔之上扳，是由於：一、日本來港之日鈔，比前較少，供應大減，二、日匯去週報俏，一五〇·二五，即在日交十萬日鈔，在港收港幣一千五百元零二角，第三、本港兩地之人士亦少攜帶日鈔來港，四、本港貿易界人士，對日鈔之抓進轉增，市乃升。

非幣去週報堅，成一四七·一五，即非幣一百比索，兌港幣一百四十七元一角五分，非幣後市，將呈穩定，不易上報，此因，第一，非匯報定，成一四七，即在非交一百比索，在港收港幣一百四十七元。第二，由非律賓來港之非幣比前轉多，供應轉增。

貢紙報定，成四三二·五，即貢紙一萬元，兌港幣四百三十二元五角，聞去週貢紙之報企，是因為：一、前從越南來港之貢紙減少，實盤不多，二、本港越南商人仍有吸入貢紙，買家不少，三、美國積極援持越南，市場人心對貢紙多呈看好，市乃報升。本週貢紙市道，可能續扳。去週貢紙市道，相信近可企。

附表一（單位每司両合港元）

日期	K金市	K金收市	最高	最低	差價
十五	二六三·八七	二六三·一二	二六四·〇	二六三·一二	〇·八七
十六	二六一·七五	二六二·二五	二六二·二五	二六一·七五	〇·五
十七	二六一·七五	二六〇·八七	二六二·一二	二六〇·八七	〇·二五
十八	二六一·二五	二六二·七五	二六二·七五	二六一·二五	一·五
十九	二六四·〇	二六四·三七	二六四·七五	二六三·七五	一·〇
二十	二六四·三七	二六四·三七	二六四·三七	二六三·八七	〇·五

附表二

日期	金息（角）	公價	上牌交收（両）	鈔息角（角）	公價	場內交收（元）
十五	加三·〇	二六二·五	四〇〇	平算	五七五	候交
十六	加三·〇	二六二·五	七〇〇	平算	五七五	候交
十七	加三·〇	二六二·五	候交	平算	五七五	候交
十八	去一·〇	二六〇	九五	平算	五七五	候交
十九	加五·二	二六五	二〇〇	平算	五七五	候交
二十	加五·三	二六五	候交	平算	五七五	候交
合計	加一八·五		九〇〇	｜	｜	
平均	加三·一		一五〇	｜	｜	

附表三（單位每百美元合港元）

日期	美電最高	美電最低	差價	美鈔最高	美鈔最低	差價
十五	五七六·〇	五七五·八七	〇·一二	五七四·八七	五七四·五	〇·三八
十六	五七五·七五	五七五·五	〇·二五	五七四·五	五七四·二五	〇·二五
十七	五七六·二五	五七五·五	〇·七五	五七四·七五	五七四·三七	〇·三七
十八	五七六·七五	五七六·五	〇·二五	五七五·五	五七四·七五	〇·七五
十九	五七七·七五	五七六·五	〇·三五	五七五·五	五七五·〇	〇·五
二十	五七七·〇	五七六·五	〇·五	五七五·五	五七五·三七	〇·三七

曾經紅極一時舞娘

馬佩玲昏迷入院 疑曾服食安眠藥

【本報訊】當年在灣仔某舞廳艷名甚噪的紅舞女馬佩玲（二十一歲），昨晚深夜十一時許，由兩名年青男子扶持下到港中分科醫院救治。當時她已陷於半昏迷中。在護士忙於料理馬佩玲時，轉瞬間與她同來的兩名男子已悄悄離去，其後院方懷疑她是服食安眠藥，報警轉送瑪麗醫院救治。

她是昨晚十時左右被兩名打扮入時的男子往她寓所探望時發現，據說當時她床頭櫃內有數個安眠藥樽及酒盤狼藉，顯出她昏迷前，心緒相當亂。據熟悉她的人說，當年她是當年灣仔某舞廳紅極一時的名舞女，若干銀壇紅星，是她的好友，這是她生命的黃金時代。可是花無常好月不常圓，六年前，她在舞壇中的名氣，也逐漸趨於暗淡，她是聰明人，急流勇退，立即舞衣淡卸，家居。

去年在國都大廈買了一層樓，不過她似乎並不是很懂得理財的人，加以近來連戰皆北，為償賭債，迫得又將物業賣出，而以三百元月租，在高士威道十×號，租了一個房間居住，而也從這時候開始，她的意志開始變得消沉，常常借酒消愁。

大嶼山六幅公地 定四月一日開投

【本報訊】新界民政署昨日公佈：定於四月一日上午十時半在九龍加士居道卅六號新界民政署，當眾開投座落新界大嶼山龍仔第三〇七約第卅一至卅六號等六段官地，該地段面積約為二千平方呎，限作居住或佛堂之用，並按期中四個月內完成價值約一萬元之建築物，出投官地批期以九十九年為期，由一八九八年七月一日除去最後三日起計，每一地段之地稅為每年十二元，底價為七百五十元，欲知詳細章則可向南約理民府查詢。

校際音樂比賽 本週重要比賽項目

【本報訊】十七屆校際音樂節，從上週五開始，較重要的項目，將從本週開始，校際音樂節至此進入高潮。以下是本屆音樂節較為重要比賽項目：

室內音樂 比賽一

室樂比賽，本是非常重要項目，但廿四晚七時開始，祇得一隊報名。歷屆參加者少，往往祇得一兩組，本屆亦不例外，室樂比賽，在大會堂劇院舉行，由諾貝爾教授評判。第一項是鋼琴五重奏，祇得一隊報名，這唯一一隊鋼琴五重奏的組成，是何鈞、楊施成、林麗寄、周錦川及樂志成。演奏德伏托克「A大調鋼琴五重奏」（作品第八十一號）的諧謔曲樂章。

第二項是鋼琴小提琴及大提琴三重奏，參加者亦祇兩隊，一隊已知是嚴濟祥、蔡元生、盧漢僑，第三項絃樂四重奏，參加者亦兩隊，一隊是郭志雄、何志平、楊森及盧漢僑，一隊是卡爾·包爾迪、蕭頓、王子中及龐光平。前者選莫札特第二號絃樂四重奏，後者選海頓第六十八號絃樂四重奏的第一樂章。

小提琴奏鳴曲

室樂比賽後，小提琴奏鳴曲組決賽，在同一地點舉行，十位參加者競逐「陳松安杯」。小提琴奏鳴曲組，設立祇兩屆，今年是第三屆，但水準極高，今年參加者比去屆人數不相上下，預料有激烈競爭。

鋼琴協奏曲

鋼琴協奏曲初賽，定廿五日晚在大會堂音樂廳舉行，由諾貝爾及邱吉爾教授評判。鋼琴協奏曲組，比賽樂曲自選，彈奏任何作曲家的鋼琴協奏的一個樂章。初賽共二十四人，優勝者將參加卅一晚舉行的決賽。二十四位初賽者中，較為本港熟識的有：蕭明珠，安德烈，陳亞，歐慧賢，湯馬士，史周福，陳子正及楊儀濟等。

小提琴二重奏

小提琴二重奏高級組決賽，廿五日晚七時在九龍巴富街中學舉行，由霍里斯特博士評判。今年參加者祇有兩隊，場面冷落。兩隊是何志平及方浩，游太祥及譚穎恩。

小提琴獨奏

中級小提琴獨奏，於上一個比賽項目完畢後繼續舉行，評判員亦為霍里斯特博士，參加者共廿四位，競爭將異常熱烈。參加者中，洗鏡一，譚穎斯，溫穎瑤、謝文道，蕭漢宏，尼高立陽等，都是本港小提琴愛好學生中較熟知的。

八級及公開組 巴哈鋼琴獨奏

鋼琴獨奏巴哈組第八級比賽，於廿六日上午在九龍伊利沙白中學禮堂舉行，評判為邱吉爾教授，參加者有孫靈芝及卓小容等十人，冠軍得「課得利挑戰杯」。

鋼琴獨奏巴哈組公開賽，是較為重要的項目，上項比賽後即舉行，評判為霍理斯特博士，參加者共廿五人。

女子大合唱

中文歌曲女聲高級組合唱，十一間學校競爭這組冠軍的「趙梅伯夫人盃」，於廿六晚七時在大會堂音樂廳舉行，由霍理斯特博士評判，歌的是陳田鶴改編的民歌「洗衣裳」及「了羅山歌」，參加者有崇蘭中學、聖若瑟女中、香港新法、東華三院第一中學、培正、聖士提反女、德貞、協恩、九龍新法、聖瑪利、金文泰。

嚴士唐夫人獎學金初賽

音樂節最重要項目之一，嚴士唐爵士夫人獎學金初賽，定廿六晚七時卅分起在大會堂音樂廳舉行，限年齡廿三歲以下的學生，冠軍得獎學金三千元。初賽由諾貝爾及邱吉爾教授評判，參加者共十一人，除演奏兩首指定樂曲外，還要演奏兩首自選樂曲。嚴士唐爵士夫人獎學金，去屆才設立，由吳恩樂獲得，且看今次初賽誰人獲決賽權。

絃樂隊比賽

絃樂隊比賽也是重要項目之一，今年參加者，除拔萃男外，只有聖保羅男女弦樂隊參加競逐，比賽於廿七日下午二時，在大會堂音樂廳舉行，由諾貝爾及邱吉爾教授評判，聖保羅男女中學弦樂隊，由鍾華耀指揮，拔萃男弦樂隊，由汪酉三指揮。

學校隊

上述絃樂隊賽後，學校樂隊比賽隨之舉行，評判與上同。此賽，本屆亦只有兩隊參加，一是歷屆學校樂隊冠軍拔萃男，一是喇沙中學，前者由汪酉三指揮，後者由修士指揮。

小提琴協奏曲

小提琴協奏曲組，是今年新增設的比賽項目，冠軍將獲「趙不熾夫人杯」。比賽於廿七晚七時開始，在大會堂劇院舉行，由諾貝爾教授評判，參加者有何志平、鄧少鴻、嚴濟祥、龔光中、游太祥、梅鍵、及淩錦麟等十人。

新界居民 慶祝天后誕 積極展開籌備

【本報訊】新界各地區居民，每年慶祝天后誕，以離島及沿海一帶最為熱鬧，連日來，不少地區展開籌備工作，推出總理值理，以主其事，物色廣場蓋搭戲棚及進行定戲，準備於誕期前後，一連四日五夜開演鑼鼓粵劇酬神，水陸居民大家同樂。在農曆三月廿三正誕日，則有搶炮盛舉，此項搶炮節目，極為一般漁民團體所重視，有等季候性捕魚大拖船，要待天后誕搶完炮後，其始開動出海作業，其重視可見一斑。

本年慶祝天后誕之地區有長洲、平洲、南丫南、南丫北、蒲台島、大嶼南、大澳、青山、荃灣、葵涌、西貢、西貢滘西、坑口、大埔、元朗十八鄉等，各地區慶祝均有演戲酬神，其中尤以元朗慶祝更為鼎盛，港督戴麟趾爵士亦已決定蒞會觀賞，主會方面所屬之廿五個花炮會團體，均已加緊籌備精彩會景巡遊，屆時將有六條金龍、銀龍、綵龍參加，及各鄉之瑞獅、麒麟、飄色、鑼鼓隊，浩浩蕩蕩，將會為歷屆巡遊之冠，巡遊隊伍將於三月二十三日上午十一時集合，十一時四十五分出發，地點在屏山水邊村，巡遊路綫經元朗大馬路，轉入大棠道然後前赴大樹下天后廟。

至於南丫北榕樹灣慶祝天后誕，今年亦較歷屆隆重，地方人士已推出總理吳省喜、陳勝昌、主席周成等籌備，在榕樹灣海灘空地蓋搭戲棚，聘定名班上演鑼鼓粵劇，演戲酬神，並娛鄉民。

籌建佛教醫院 獲善款二萬餘

【本報訊】本港佛教聯合會籌建佛教醫院，獲得全港善信及四衆同人熱烈響應捐助。

本年一月十日西環道慈佛社在香港大會堂慶祝世尊成道大典時，筏可大和尚，黃允畋、張玉麟、劉鎮國、等法師居士，即席呼籲各善衆籌募捐助興建佛教醫院，並為廣徵善衆發心，亟收衆志成城之效起見，特發出募捐通啓，經徵募結果，深得善衆同情贊助。據宣佈：先後收到此項善款共達二萬餘元，計有陳玉琴二千五百元，中華佛學研究會一千二百元，道慈佛社，誠明法師、黃紹鴻、十營業道、蔡兆生、李會桃、羅廣金、以上七位每捐一千元，陳佐乾、崔遜誠、歐陽麟、袁淨瑞、林寬桂、楊日煊、張淨、黃鈞源、友生呢絨疋頭公司、利益呢絨疋頭店，陸淨榮，以上十一位各捐五百元，香閣李漢源三百元，王臣德、黃昌、麥兆平、以上三位每捐二百元，工部法師、黃常綠、馮清陵、區淑明、奇、莫淨友、嚴隆、陳麗華、釋印淨、以上八位每捐一百元，不記名及一元幾毫五十元者亦共有三千一百六十四元五毫五仙，截至三月十五日，統共收得二萬一千〇六十四元五毫五仙。

友生呢絨疋頭公司（東……）楊日霖收，即日發同佛教醫院正式收條，或者交跑馬地山光道東蓮覺苑慇生法師收亦可。

律敦治療養院院長 獲羅拔菲臘爵士獎

【本報訊】本港律敦治療養院院長瑪麗納斯女修士，獲羅拔菲臘爵士獎。此獎每三年一次頒贈與聯邦之超卓防癆工作人士，將由根德公爵夫人瑪利娜公主於明日主持在倫敦舉行之世界哮喘會議開幕後頒發。瑪麗納斯院長於一九四七年畢業於都柏林大學，一九四九年來港之前，曾在都柏林與倫敦之醫院工作。

沈澄白露明 昨赴歐渡蜜月

【本報訊】影星白露明昨日偕同其新婚夫婿沈澄大律師乘搭英海外航機赴歐洲渡蜜月。他們先到英國，其後將赴法國、義大利、德國、瑞士及丹麥等多個國家，預算行程三個月左右。圖為沈澄白露明、新婚赴歐洲渡蜜月，登機時留影。

市場漫步

香港大部份行業 正面臨經濟危機

卜蒴子

目前香港工商業已遍佈了不景氣，工業方面除了毛衫業製衣業與膠花業、棉織業普遍發生週轉困難，以及歇業與倒閉的散號很多之外，商業方面以百貨業、西藥業、米業、飲食業、建築業的危機最嚴重，而倒閉的商店亦日有所聞，於是很多工商人士歸咎於銀行收縮信用，以致促成工商業的危機，希望香港政府當局急速設法挽救，庶免釀成香港經濟的大衰退。

大家都是知道，自由經濟的好處是沒有限制，但壞處則是發展越出常軌，造成能發而不能收。故此自由經濟社會往往發生了很大的矛盾，在繁榮中而潛伏危機。香港是自由經濟社會，在自由活動之下，很多人不知不覺間養成一種錯誤的心理，在不需要的時候，或者在沒有困難的時候，很厭惡政府與社會的干涉，甚至一點小建議也不容易為他們所接受。認為政府與社會的一言一語，一舉一動都是阻止他們利益發展的措施，他們的下意識裏，仍存着十八世紀的舊觀念。但到了需要的時候，尤其是他們遭遇到困難的時候，卻又要求政府與社會的協助，在言論上與行動上支持他們的要求，例如在理論上說，我們工商界的投資有利於香港就業的維持，政府和社會有希望減少失業，就得保護我們的工商業，接受我們的要求。好像他們是香港人生存的救星，並非為牟利而來。於是一些工商業的配角，也就發形於色的向政府及社會提出建議，如此這般的大唱高調。甚至那些專幹投機與搾取正當營業的人，到了大難臨頭的時候，亦大言不慚的向政府和社會提出保障的要求了。

為着他們過去盲目自由，要政府和社會付出犧牲的代價，甚至說，我們這一業失敗了，會引起社會的大恐慌，屆時試看政府與社會如何維持安定？叫政府和社會不但同情他們現在的遭遇，並且要同情他們過去的行為。

其實最近幾個月內，很多工商界人士遭遇週轉的困難，卻一們很少檢討過去的錯誤，因此；很多人痛責香港社會矛盾，其實他們本身就是製造矛盾的人物。雖然任何制度都有毛病，但有道德觀念的工商人物決不以自己的私人利益而加深制度的弱點。我們衷心的希望香港政府當局從速站在公道的立場來說話，挽救香港的工商業，但香港一般工商界應該建立他們新的信用，否則天天喊着要求銀行放寬信用透支，都是一種夢話！

均輝業務副經理 鍾景燊飛美考察

【本報訊】本港旅運業均輝有限公司派出業務副經理鍾景燊，於昨日下午乘泛美航空公司班機飛美考察業務，先到東京隨轉程飛三藩市及全美國各地，除考察外，並向美國每一地區訪問當地商情，聯絡各大機構推展旅運業務工作。據稱：鍾君早年留學美國，考獲博士學位，畢業後曾服務於泛美航空公司有年，對航空專業富有經驗，旅運業頗具聲譽，且對美國情況更為熟悉。

圖為：均輝有限公司業務經理鍾景燊君近照。

新編歷史 會考題解再版

備會考及中學各級複習

本年度的中英文中學會考，已定五、六月開始相繼舉行，目前各校學生溫習多已進入緊張階段。在中國歷史科方面，因均係依照新課程標準命題，故複習範圍與複習方式尤為各應考學生所注重。香港文史書社特請具有多年經驗的史學教師沈剛依照新課程標準撰寫的一冊「新編中國歷史課題解答」一書，以內容精要，兼顧到學生答題能力及會考需求，於史事的縱綫及橫面發展均加闡述，有助於理解及記憶，最宜於準備會考及中學各級複習，故自去年十月出版以還，迅即售罄。現該社為滿足學生需求，已趕行修訂再版該書，仍由實球文化服務社及世界書局股份有限公司聯合發行所發行，各大書局均有代售。前擬集體訂購各同學可逕往發行所接洽。

荃灣第一個運動場 下月二日開幕

【本報訊】荃灣區第一個公衆運動場，現已建設完成，有關當局已定期于下月二日正式舉行開幕，由新界民政署長區歲樂主持典禮，宣告公開啓用。該新建運動場，位于荃灣第四區雅麗珊社區服務中心旁，場內除設有足球場及籃球場外，並特別設有網球場叁個，供當地各界人士使用。有關網球場之設備，將訂公價，俾有興趣之人士租玩。當地理民府為此，曾徵詢各界對于組設一個網球會之意見，以促進一般對此等球場，善為運用。該運動場之開幕典禮，將于下午六時廿分舉行，屆時並由荃灣青年體育會與元朗區體育會分別派出小型球隊舉行一次友誼表演賽助興。

風雨藝林 歡迎函索

香港風雨文社主編之鉛印純文藝刊物──「風雨藝林」第三號經已出版，該刊內容豐富，本期並有專題討論：「我們這一代」，充份表現出年青人活躍心聲。共出紙兩張半，屬非賣品，歡迎各地文藝愛好者函索，請附回郵二十仙寄：香港灣仔譚臣道七十四號三樓「香港風雨文社編委員會」收，當即依址寄奉。（欲長期索閱須附十枚回郵登記。）

本港股市行情

三月廿二日正午十二時報價

股票名稱	最高成價	最低成價	成交股數
又倫敦股註冊股票	一六二		一四〇
隆德燕梳……	五一		二〇〇
置地公司（除各項）	六八	六七·五	二、八〇〇
太平企業……除息	四·二五		二、〇〇〇
九龍電燈……	三三·五		二、〇〇〇
香港電燈……	三三·六	三三·五	三、〇五〇
電話公司……	二六	二五·五	二、八二五
香港煤氣……	一五·二		二、七〇〇
青洲英泥……	五三		五〇〇
牛奶公司……	四〇·七五		三〇〇
怡和……	一三·八		五、〇〇〇
連卡佛……	二八·六	二八·二	四、六〇七
堪富利士……	二五·二		一、〇〇〇
生力啤酒……除息	七九	七八·五	一、〇〇〇

上午成交總額八五〇、〇〇〇元

電台播音節目

香港電台 今日下午四時：

（中文台波段：六四〇千週，波長四百六十八公尺。短波：三九四〇千週，波長七十六·一四公尺。超短波調頻：九十四兆週）。

南音。三十分，科學與你，民歌。四十五分，墨子學說的研究。五時十五分，歐西音樂講座。四十五分，中詞西曲。五十八分，天氣報告。六時，粵、國、潮、客語新聞報告，特別報告，小曲。三十分，英語初階，音樂。七時，環遊世界音樂特寫。三十分，時事實錄。五十分，農產品市價報導。五十八分，天氣報告。八時，廣播劇「薛丁山征西」。三十分，轉播倫敦粵語新聞。四十五分，漁民天氣預告，體育述評。九時，譚談節目。十五分，轉播修頓球場籃球表演賽「夏威夷豹千隊對全港聯隊」。十時，常識問答比賽。三十分，世界名著「金色夜叉」。十一時，文獻故事。十五分，解心粵謳。三十分，錄音轉播倫敦國語新聞。四十五分，時代曲。五十七分，天氣報告及漁民天氣預告，粵語新聞簡報。十二時，廣播完。

商業第一台 今日下午四時：

（第一台波段：一〇五千週，波長二百八十六公尺）。

天氣報告，時代曲。二十五分，股市行情報導，電影故事「大地兒女」。五時，一曲寄心聲。三十分，兒童寓言。六時，轉播港台新聞簡報，天氣報告。五分，時代曲。三十分，粵曲。四十五分，街知巷聞。七時，三十分，賽馬漫談。四十五分，明燈夜話。八時，監燈小說「追蹤」。三十分，粵曲。九時，港九時事。十五分，天氣報告，猜波馬有獎遊戲。三十分，文藝小說「青雲夢」。十時，大丈夫日記。三十分，電影故事「天火爐」。十一時，天氣報告，歌唱小說「春滿華堂」。三十分，明日節目預告，時代曲。五十九分，轉播港台新聞簡報。十二時，天氣報告，完。

明日上午播音節目：七時，清晨音樂。十分，節目預告。十五分，口琴音樂。三十分，天氣報告。卅五分，時代曲。四十五分，天氣預測，繼續時代曲。五十分，座右銘。八時，轉播香港電台新聞報導。十分，天氣報告。十五分，粵曲：暴雨折寒梅（關次伯，梁素琴）。卅分，天氣報告，重播升中會考英文科廿七課。九時，「萬花樓」。十時，漫畫化小說「大智若愚」。卅分，婦女生活節目。十一時，社團通訊。五分，時代曲點唱。卅分，倫理小說「喜相逢」。

商業第二台 今日下午四時：

（第二台波段：一一七〇千週，波長二百五十六公尺）。

天氣報告，武俠小說「奇俠劇孟傳」。三十分，歐西流行曲。五時三十分，升中會考指導。六時，轉播港台新聞簡報，天氣報告。五分，股市行情報導，粵語流行曲。十五分，成語故事。三十分，真人真事真英雄。七時，時代曲。三十分，粵曲。八時，世界流行曲。三十分，藝術歌曲。四十五分，體育雜談。九時，天氣報告。社會小說「懼妻有術」。三十分，馬場動態。四十五分，時代曲。十時，國學講座。三十分，音樂。四十五分，時代曲。十一時，天氣報告，明日節目預告，輕音樂。五十九分，轉播港台新聞簡報。十二時，天氣報告，完。

明日上午播音節目：七時，清晨音樂。廿分，重播座右銘。三十分，天氣報告，節目預告，時代曲。四十五分，天氣預測，繼續時代曲。八時，轉播香港電台新聞報導。十分，天氣報告。十五分，歐西音樂。廿分，天氣預測，繼續歐西音樂。三十分，時代曲。九時，天氣報告，時代曲。三十分，粵曲：㊀重婚節婦，㊁秦宮生死恨，㊂司馬相如，㊃還君明珠雙淚垂，㊄梁石磯前淚。十時卅分，時代曲。十一時，天氣報告，綠裝小說「宋代豪傑之楊門虎將」。

麗的銀台 今日下午四時：

電影故事「六指琴魔」。卅分，倫理小說「豪門春秋」。五時，歐西歌曲，金價報告。卅分，小說「四虎一錦緞」。六時，升中指南。卅分，小說「死裡逃生」。七時，綠馬報導。十分，粵曲。三十分，女飛俠黃鶯「神秘俱樂部」。八時，新聞報導，天氣報告，節目報告。十五分，足球經。三十分，時代曲。四十五分，私家偵探「盜寶城」。九時，小說「三生石上」。三十分，粵曲。十時，越劇「木製廚房」。三十分，宇宙奇觀「地底帝王谷」。十一時，新聞報導，天氣預測，體育消息，節目報告。十五分，中外名人傳。四十五分，時代曲。十二時，完播曲。

麗的金台 今日下午四時：

潮曲。五時三十分，社會服務及金價報告。四十五分，婦女與家庭，節目報告。六時，京劇。三十分，英語會話。七時，潮曲。三十分，新聞報導，天氣報告，節目報告。八時，小說「鐵騎銀瓶」。三十分，評話「七俠五義」。九時，夫妻之間。十五分，時代曲。三十分，廣播劇「居禮夫人」。十時，上海滑稽「虎妻」。三十分，廣播劇「中西辯論」。十一時，新聞報導，天氣預測，體育消息。十五分，潮曲。四十五分，國樂。十二時，完播曲。

中文電視 節目：下午七時

下午七時，節目預告。二十分，世界新聞。十五分，英語講座。四十五分，夜總會風光。八時，日新月異。三十分，柔道示範。九時十五分，插花藝術。三十分，粵片「鳳閣驚魂」。十一時十五分，最後新聞及天氣報告。二十分，閉幕曲。

綠邨電台 今日下午四時：

（中文台波段：七三五千週，波長四百〇八公尺）。

時代曲。三十分，粵曲。五時，西曲點唱，天氣報告。三十分，兒童故事。四十五分，粵曲。六時，時代曲。三十分，粵曲點唱。七時，戲劇化小說。三十分，賽狗場巡禮。八時，世界名著。三十分，西曲點唱，天氣報告。九時，藝術歌曲介紹。三十分，時代曲，天氣報告。十時，驚險小說。三十分，英中會考講座，明日節目預告。十一時，粵曲。三十分，詩歌小說，天氣報告。十二時，完。

明日上午播音節目：七時，早晨音樂。十五分，晨鐘暮鼓。二十分，輕音樂。三十分，英語教授。四十五分，時代曲。八時，節目預告。十五分，粵語流行曲，天氣報告。三十分，時代曲。九時，家庭食譜。十五分，時代曲。四十五分，兒童故事。十時，南音。三十分，粵曲。十一時，婦女節目。十五分，時代曲。卅分，粵曲。

尾場有寶幸運之寶開片
爆出全晚大冷
睇操心得貼中連贏八場

昨晚第廿五次賽狗，因看完賽馬的香港狗迷，來澳再看賽狗者多，觀眾比前晚為多。下注額亦比前晚微昇，十二場投注總額幾達八十萬元。十二場賽事中，因熱門狗稍佔優勢，冷腳份場次即爲熱頭、冷腳。投注冷熱兼顧，當有收穫。

賽情較爽出場次，有第八場，大熱門尼羅河倒灶，半冷一帆風順及旺財勝出冠亞軍。連贏派彩一元分廿元〇三角。第一場保險家掄元，獨贏一元分十元〇八。第二場久沉含羞草，突然回勇勝出頭狗，獨贏彩高達二十一元一角，比連贏彩爲高。第四場寬虹天勝出位置越走越好，力挫強敵，惹人好感，此犬已經有連得七次位置紀錄，可算奇蹟。第六場出現亂局，小將軍（替蔚藍天）、犀利、逸園王子、電兎四犬在首灣一齊波勿，擠迫一團，大熱門紅寶石、幸運未受阻，與易發分別奪得冠亞軍。連贏雖分十元〇六毫。捧場客皆說好彩。十一場，兩頭熱門狗競鬥至烈，半個狗位離擊敗大熱樂趣。獨贏派彩二元九，位置僅得一元三，獨贏僅分二元七，此場派彩爲全晚最低。尾場，大熱有寶與幸運之寶打架致亂大局。爲半熱半冷之爭，秋月得掄元。勇學生得位置。連贏派彩分廿五元六，連贏分頭之高爲全晚之冠。玆將全晚各場賽情，報導於後：

第一場 三五〇碼

出賽犬：㈠訓練者之寶㈡老爺車㈢銀禮㈣保險家㈤百利寶㈥明河。

龍開：保險家放出貼欄疾走，勇冠勁足，以二〇秒四掄元。百利寶出籠處第五位，轉入灣角，波勻由外欄趕上，越過訓練者之寶及老爺車，直追保險家得位。訓練者之寶，出籠快，但轉灣擬貼欄受阻窒步，無法超前，屈居第三。老爺車出籠坐廁，沿途被擠在中間，無法出頭。銀禮沿途跟跑。明河例二仔照底，由頭到尾死跟。

終點次序：保險家、百利寶、訓練者之寶、老爺車、銀禮、明河。

含羞草回勇得勝
太空奇景帶到尾

第式場 五二五碼

出賽犬：㈠易勝㈡含羞草㈢五星上將㈣金鐘㈤飛快㈥利害。

龍開：含羞草回勇，開籠即帶，中段一度被五星上將越過，最後直路，又發勁趕上，與易勝平頭抵達終點，影相勝一短狗頭得勝。易勝出籠慢，影響末段爭勝。大熱僅得位。利害狀態轉弱，中段欠勁落後第四，末段雖越過五星上將，但無法追上含羞草及易勝，祇得第三。五星上將前銳後疲，轉灣即墮後。金鐘、飛快兩犬，前灣雙雙互擠倒地，落後甚遠。

終點次序：含羞草、易勝、利害、五星上將、飛快、金鐘。

第三場 五二五碼

出賽犬：㈠海量㈡確定得㈢太空奇景㈣蝴蝶之王㈤聯福㈥好望角。

龍開：熱門太空奇景冠勇，帶出一路通行無阻，直放而回。以三〇秒六成績掄元。好望角出籠第二，中段一度被蝴蝶之王追過，末段最後衝刺，[illegible]影相隨得位。蝴蝶之王，眼看可得位，惜在終點前後勁稍弱，被好望角越過。確定得沿途跟跑。聯福狀態失常，毫無鬥志。海量起而復沉，包尾而回。

終點次序：太空奇景、好望角、蝴蝶之王、確定得、聯福、海量。

寬虹天越走越好
越華之寶後勁強

第四場 五九五碼

出賽犬：㈠電話號碼㈡明冠㈢格力飛俠㈣大老爺㈤香港勇士㈥寬虹天。

龍開：明冠先帶，中段被寬虹天搶過，在五二五碼籠位前，再度越過寬虹天，以卅四秒七時速得頭狗。寬虹天班次不及，演出超水準，僅負於前犬得位。香港勇士慢開，末段後勁稍停。電話號碼中段速度不弱，但後勁不足。大老爺坐廁跟跑。格力飛俠走來一無是處。

終點次序：明冠、寬虹天、香港勇士、電話號碼、大老爺、格力飛俠。

第五場 五二五碼

出賽犬：㈠越華之寶㈡孟嘗客㈢指天椒㈣明朗㈤芥辣㈥樂意。

龍開：越華之寶出閘包尾，中段追上第三，末段更以後勁越過領前芥辣及樂意，以三〇秒二成績得頭狗，跑來精彩。芥辣出籠即切入內欄領先，沿途保持優勢，直至最後直路，爲後上越華之寶越過，屈居位置。樂意鬥志亦好，出籠與芥辣鬥放，首灣不幸與後上明朗互擠失利，祇得第三。孟嘗客中段甚好，後勁不足。明朗出籠坐廁，前灣又受擠，敗於意外。指天椒班次不符，沿途跟跑。

終點次序：越華之寶、芥辣、樂意、孟嘗客、明朗、指天椒。

紅寶石復出態勇
計數機走勢刁鑽

第六場 三五〇碼

出賽犬：㈠紅寶石㈡逸園王子㈢小將軍㈣犀利㈤易發㈥電兎。

龍開：紅寶石復出表現好，以二〇秒一水準成績掄元。走勢甚佳。犀利、小將軍（出替蔚藍天）兩犬出籠領前，在末灣突然雙雙大波勾，與使原在第五位易發後上電兎互擠窒後。紅寶石乘機切入內欄，直跟後上，搶入終點。逸園王子敗於前段窒後太遠，後追不及。

終點次序：紅寶石、易發、逸園王子、電兎、小將軍、犀利。

第七場 五九五碼

出賽犬：㈠快樂王子㈡金龍㈢噴射機母艦㈣計數機㈤挪威勇士㈥樂心。

龍開：計數機大肉勁，出籠坐廁，中段發動，追上第二，緊隨領前的快樂王子，轉入直路即與快樂王子鬥放，終點影相以卅四秒五勝快樂王子半狗位掄元。快樂王子快開，一直帶頭，末段後勁稍遜，屈居第二。噴射機母艦出籠慢，中段包尾，末段衝刺強，追上第三，因前段失蹄太多，否則形勢會改觀。金龍領勁，末段曾直追領前快樂王子及計數機，可惜一度受阻窒步。樂心前銳後疲，鬥志不高。挪威勇士不夠班，沿途跟跑。

終點次序：計數機、快樂王子、噴射機母艦、金龍、樂心、挪威勇士。

一帆風順衝力猛
多種福贏得輕鬆

第八場 五九五碼

出賽犬：㈠尼羅河㈡旺財㈢夜光杯㈣華秀㈤驅逐艦㈥一帆風順。

龍開：一帆風順突勇，慢開越跑越快。中段追上第三，末段衝刺更強，再過驅逐艦、尼羅河兩犬，以卅四秒九成績掄元。勝來出色。旺財從後上勁足，末段先後速越華秀、尼羅河、驅逐艦三犬，得位。連贏派彩二十元三角。華秀前速甚好，越跑越慢，僅得第三。驅逐艦係威係勢，末段缺氣，任過唔嚟。尼羅河前銳後疲，包尾而回。夜光杯表現平平，不足論述。

終點次序：一帆風順、旺財、華秀、驅逐艦、夜光杯、尼羅河。

第九場 五二五碼

出賽犬：㈠多種福㈡福星㈢生財㈣明都㈤金聲㈥松壁之星。

龍開：多種福鬥志旺盛，出籠在第四位，走勢靈活，轉灣即切入內欄，轉直路即趕前放離，搖長直帶回終點。餘犬跟尾食塵。明都狀態亦好，後上力強，末段追過松壁之星得位。福星後勁稍欠，苦追僅獲第三。松壁之星中段搶上，追上第二，但好景不常，瞬即墮後，無功而回。金聲狀態低沉，落無振作。生財質素較差，沿途跟跑。

終點次序：多種福、明都、福星、松壁之星、金聲、生財。

昨晚孖寶中正，十元得五十五元一角。

楓葉演出有水準
富豪賺人空歡喜

第十場 五二五碼

出賽犬：㈠領薪日㈡明威㈢權威㈣利多來㈤楓葉㈥富貴。

龍開：楓葉突勇，沿途走勢甚勁，末灣更越過領前之領薪日，直放回終點，以三〇秒五水準成績掄元。權威後上力強，前段中後，末段力進，連過富貴、領薪日兩犬得位。領薪日前銳後疲，終點影相負于權威，得第三。利多來沿途走勢軟弱乏勁，大熱倒灶。明威力弱，沿途跟跑。富貴中段一度追上第三，其後又告落後。

終點次序：楓葉、權威、領薪日、利多來、明威、富貴。

十一場 五二五碼

出賽犬：㈠富豪㈡樂趣㈢上海小姐㈣浩月㈤樂佳㈥翡翠。

龍開：浩月出閘第二，中段落後第三，末段發勁，連過樂趣、富豪兩犬，影相得頭狗。樂趣中段搶前，轉至末灣即貼欄越過前面富豪，與浩月雙雙鬥放得位。兩犬連贏派彩祇得二元七。比獨贏浩月派二元九還少。冷門富豪領前大段路，可惜後勁不繼，轉末灣即墮後，使到扒冷客一場歡喜一場空。上海小姐前段平平，後上較佳。翡翠、樂佳兩犬態沉，走勢軟弱。

終點次序：浩月、樂趣、富豪、上海小姐、翡翠、樂佳。

第二搭第十場雙獨贏
一元派四百餘元
創該項投注紀錄
本報張王爺三角錐成績好

當評：石敢

逸園上週末賽狗，香港有賽馬，港客少到，但觀眾。全晚投注額計共七十四萬二千四百三十三元。十二場賽事，大熱多告失利，爆冷場次頗多。次熱及半冷狗出盡風頭。捧場客多告焦頭爛額，敢冷中彩分頭甚佳。

爆出最大冷者爲第二場，大熱二號社會福利倒灶。冷狗三號鐵石皇子及一號吉蒂夫人包辦冠亞軍。獨贏派彩，一元分十七元一。位置分六元。第二位置彩銀八元七。連贏分五十八元三。分頭之高，爲本年度罕見。

第八場頭頭大熱二號總係夠運倒灶，半冷的六號小小，一號奇敏夠出。分頭不俗。

第十場頭頭大熱一號明遠，雖曾走過，但仍屬新犬，故對走路仍欠熟落，前段波勾，竟斜走落後，幸較大速勁兼優，仍能力追，但此賽冷狗三號一條龍走出掄元，獨贏派彩廿四元二，分頭之高亦辯見。

第二搭第十兩場爆出冷門，帶給獨贏孖寶派彩一元分四百一十三元八角二分。分頭之高，創該項投注最高紀錄。

本報張王爺連贏三角錐成績好，貼中連贏七場。大冷狗小小，一條龍中。最難得的是，由第九場起，直落四場連中。玆將十二場賽情，評述於後：

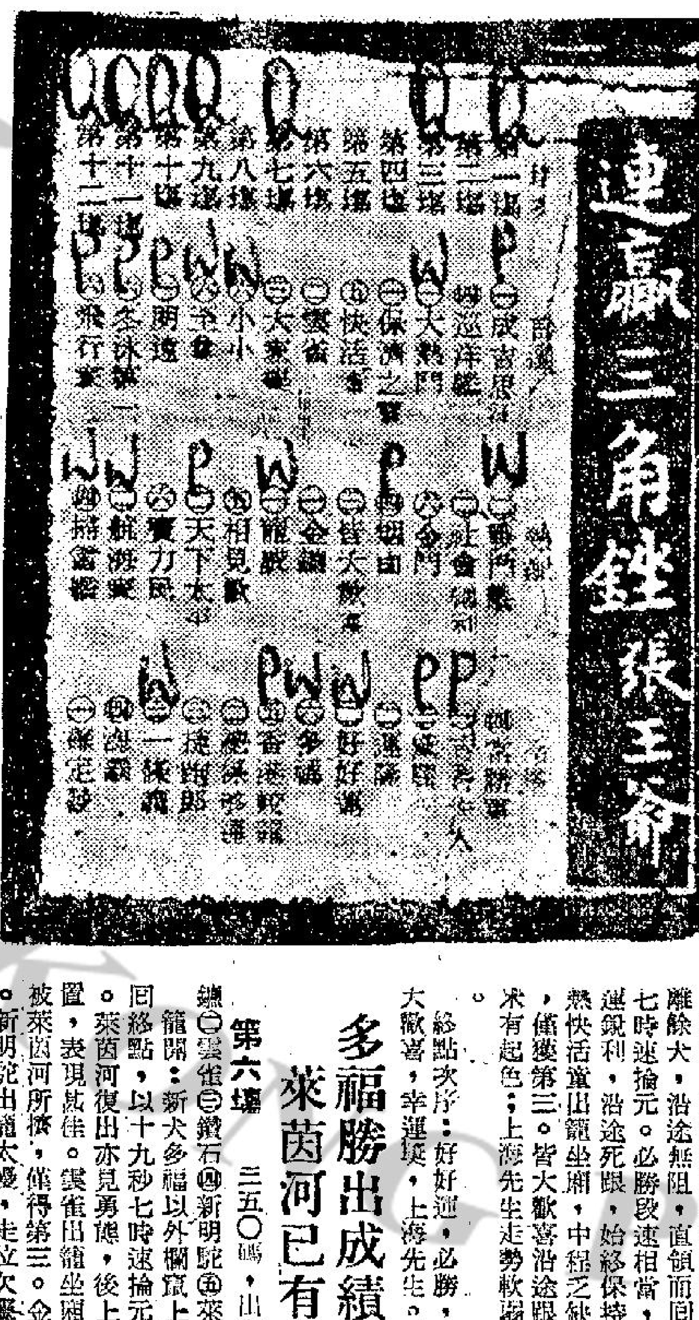

第一場 三五〇碼。出賽犬：㈠成吉思汗㈡戰門艦㈢幸福㈣常勝軍㈤喜百利㈥聖火。

龍開：戰門艦、幸福、常勝軍、喜百利四犬齊放，兎房灣角仍不分先後，轉入直路，幸福、常勝軍坐廁窒步，戰門艦搶出帶前，並直放而回，以二〇秒六掄元。成吉思汗前段表現平平，因上述兩犬窒步，乘機切入內欄得位。連贏祇派二元八角，分頭甚少。幸福傳爆，出籠頗勇，與戰門艦鬥放，可惜末灣坐廁後窒步，蛻至包尾而回。聖火龍慢，末段較佳，追上第三。常勝軍窒步墮後，喜百利沿途坐廁。

終點次序：戰門艦、成吉思汗、聖火、常勝軍、喜百利、幸福。

鑽石皇子爆大冷
連位派彩五十八

第二場 五二五碼。出賽犬：㈠吉蒂夫人㈡社會福利㈢鑽石皇子㈣巡洋艦㈤望月㈥前程萬里。

龍開：大冷鑽石皇子突勇，出籠第五，轉首灣後即發力超前，由電兎機下開始，即一路直帶，另一冷狗吉蒂夫人亦勇，出追，連越數犬，與鑽石皇子先後搶入終點，影相始以一短狗僅負得位。大冷雙方出，連贏派五十八元三角，爲全晚最高一場。龍眾哄動。大熱社會福利出籠第三，中段一度搶上第二，末段爲吉蒂夫人越過。僅得第三。巡洋艦表現失常，沿途跟跑。望月出籠甚快，後段乏力，越跑越慢。前程萬里毫無振作，包尾而回。

終點次序：鑽石皇子、吉蒂夫人、社會福利、望月、巡洋艦、前程萬里。

第三場 五二五碼，出賽犬：㈠大熱門㈡幻月㈢黛麗㈣好快㈤胡椒㈥金門。

龍開：大熱門回勇，後上力強，末段一衝鋒，連過胡椒、黛麗兩犬，拔取頭籌。勝來精彩。黛麗出籠即帶，領一大段路，灣角一度窒步，轉入直路，又再發力超越得位。金門兩度波勻失利，如末灣不波勻，可望末段爭勝。胡椒前段走得好，終點直路後疲。幻月走勢平平，表現欠佳。好快沿途跟跑。

終點次序：大熱門、黛麗、金門、胡椒、幻月、好快。

金屋勇態依然
烟卣後上仍勁

第四場 五九五碼，出賽犬：㈠保濟之寶㈡運隆㈢金屋㈣烟卣㈤金毛鼠㈥香港劍俠。

龍開：金屋大勇，出籠即帶，中段帶勝以三個半狗位勝出頭狗。成績卅四秒一，創同程最佳紀錄。烟卣出籠慢，前段失地多。中段發勁過保濟之寶，力追金屋得位。保濟之寶臨場捧成大熱，但前段末段，中段更墮後至第五，末段力追，後勁甚佳，連越金毛鼠、香港劍俠兩犬，卒無法追過金屋、烟卣，屈居第三。香港劍俠仍無起色。金毛鼠兄沉不起。運隆臨場捧成次熱，出籠第二，越跑越慢，卒包尾而回。

終點次序：金屋、烟卣、保濟之寶、香港劍俠、金毛鼠、運隆。

第五場 五二五碼，出賽犬：㈠上海先生㈡好好運㈢皆大歡喜㈣必勝㈤快活童㈥幸運獎。

龍開：好好運臨場成次熱，應驟出，拋離餘犬，沿途無阻，直領而回，以三〇秒七時速掄元。必勝段速相當，但不及好好運銳利，沿途死跟，始終保持第二位。力追不及。大熱快活童出籠坐廁，中程之缺，力追不及，僅獲第三。皆大歡喜沿途跟跑。幸運獎未有起色；上海先生走勢軟弱，越跑越慢。

終點次序：好好運、必勝、快活童、皆大歡喜、幸運獎、上海先生。

多福勝出成績好
萊茵河已有狀態

第六場 三五〇碼，出賽犬：㈠金錢㈡雲雀㈢鑽石㈣新明駝㈤萊茵河㈥多福。

龍開：新犬多福以外欄直上領先，直蹄回終點，以十九秒七時速掄元，成績可觀。萊茵河復出亦見勇態，後上力強搶入位置，表現甚佳。雲雀出籠坐廁，末段直路被萊茵河所擠，僅得第三。金錢走勢欠佳。鑽石、新明駝出籠太慢，走位欠靈活，沉不起，沿途跟跑。

終點次序：多福、萊茵河、雲雀、金錢、鑽石、新明駝。

第七場 五九五碼，出賽犬：㈠龍威㈡伯爵之星㈢大家樂㈣郎克㈤香港蛟龍㈥珊瑚。

龍開：龍威出龍第四，轉首灣貼欄搶上帶出，直放而回，成績卅四秒。大家樂出龍慢，但瞬即追前，至首灣突然大波勿，秋及伯爵之星、珊瑚兩犬。香港蛟龍乘虛竄上切入內欄，死跟龍威，結果得位。珊瑚因被大家樂波勿所阻，墮後太遠，無法追趕。伯爵之星同一命運。郎克破欄倒地，意外失利。

終點次序：龍威、香港蛟龍、珊瑚、大家樂、伯爵之星、郎克。

小小沿途直帶
奇敏影相得位

第八場 五二五碼出賽犬：㈠奇敏㈡總係夠運㈢碧雲天㈣螺絲谷㈤相見歡㈥小小。

龍開：小小突勇，搶出沿途直帶，末段被奇敏追上，影相終亦以半狗位勝出頭狗。奇敏出龍包尾，節節迎追，末段衝刺強，終點前趕上小小，影相僅負。相見歡前段較佳，越走越慢。終點前五十碼又再發力，與奇敏齊抵終點，影相屈居第三。總係夠運前段坐廁，後上無力。碧雲天實力未及，走勢軟弱。螺絲谷出籠慢，中段一度追上第二，但之後勁，越走越慢。

終點次序：小小、奇敏、相見歡、總係夠運、碧雲天、螺絲谷。

第九場 五二五碼，出賽犬：㈠即時㈡天下太平㈢捷跑郎㈣巧月㈤香港快車㈥至尊。

龍開：至尊一出即帶，沿路無阻，從頭直放到底，以三〇秒四時速掄元。天下太平前慢後勁，衝刺力強，末段越過領前即時，影相以半頭狗得位。即時臨場捧成大熱，走勢甚佳，一直死跟至尊，可惜最後被天下太平越過。巧月出籠第二，後勁不繼。捷跑郎未有起色。香港快車跑來一無是處，包尾而回。

終點次序：至尊、天下太平、即時、巧月、捷跑郎、香港快車。

條龍果然生猛
明遠鬥志甚堅強

第十場 五二五碼，出賽犬：㈠明遠㈡通利㈢一條龍㈣和平日㈤明星㈥實力民。

龍開：一條龍應聲搶出，以三〇秒六掄元。爆出獨贏派彩廿四元二，十分和味。明遠走勢甚佳，出籠在第五位，而灣更大波勻，與和平日相碰，雙雙墮後，眼看必敗，但此犬鬥志高昂，末段隨後力追，最後越過領前通利、實力民兩犬，影相得位，勝來險極。通利末段走得好，連過數犬，惜乏臨門一腳，在第二，結果後疲落第三。明星前快後慢，令人失望。和平日前後被明遠碰撞，無力內追。

終點次序：一條龍、明遠、通利、實力民、和平日。

十一場 五二五碼，出賽犬：㈠信友第二㈡航海家㈢領導者㈣海霸㈤福來㈥多泳第一。

龍開：航海家態勇，由頭帶到尾，以三一秒正時速掄元。表現甚佳。多泳第一前段墮後，後上力強，中程即由尾追上第二，直追航海家，影相僅負半身位居次席。信友第二前銳後疲，越跑越慢。海霸慢開缺勁，無力追趕。福來走勢軟弱。領導者前快後慢。

終點次序：航海家、多泳第一、信友第二、福來、海霸、領導者。

掃雷艦一放到底
飛行家前慢後勁

十二場 三五〇碼，出賽犬：㈠確定發㈡凱旋日㈢鬥牛勇士㈣掃雷艦㈤飛箭㈥飛行家。

龍開：掃雷艦走勢甚勇，搶出先帶，以二十秒正時速掄元。飛行家後上有力，以苦拚得位。凱旋日捐有見起色，只因前段失地太多，力追不及。飛箭仍然跟尾。鬥牛勇士後上，前段較勇，後勁不足。確定發前速不弱，中程即放慢腳步，輸成條街位而回。

終點次序：掃雷艦、飛行家、凱旋日、飛箭、鬥牛勇士、確定發。

第二十四次賽狗 獨贏連贏派彩率
（三月二十日星期六）

獨贏派彩

場次	㈠	㈡	㈢	㈣	㈤	㈥
第一場	成吉思汗 一元六	戰門艦 四元一	幸福 十七元七	常勝軍 十元一	喜百利 十元九	聖火 十八元二
第二場	吉蒂夫人 十七元一	社會福利 一元九	鐵石皇子 十七元一	巡洋艦 五元五	望月 四元七	前程萬里 七元二
第三場	大熱門 三元五	幻月 九元五	黛麗 五元一	好快 九元	胡椒 三元四	金門 五元六
第四場	保濟之寶 三元六	運隆 四元一	金屋 六元四	烟卣 五元	金毛鼠 四元七	香港劍俠 十二元二
第五場	上海先生 八元八	好好運 五元一	皆大歡喜 六元四	必勝 五元一	快活童 二元八	幸運獎 六元七
第六場	金錢 七元	雲雀 六元八	鑽石 廿二元三	新明駝 三元六	萊茵河 十元七	多福 二元一
第七場	龍威 一元八	伯爵之星 十七元三	大家樂 三元五	郎克 十一元二	香港蛟龍 十六元二	珊瑚 七元七
第八場	奇敏 六元	總係夠運 二元三	碧雲天 七元	螺絲谷 十一元	相見歡 五元	小小 七元
第九場	即時 二元五	天下太平 三元四	捷跑郎 十八元	巧月 七元九	香港快車 九元	至尊 五元三
第十場	明遠 一元三	通利 六元八	一條龍 廿四元二	和平日 卅七元六	明星 七元一	實力民 十二元三
十一場	信友第一 四元二	航海家 二元三	領導者 九元二	海霸 五元八	福來 十四元四	多泳第一 六元五
十二場	確定發 十一元二	凱旋日 六元七	鬥牛勇士 七元八	掃雷艦 三元三	飛箭 十四元四	飛行家 二元三

連贏派彩率

場次	1-2	1-3	1-4	1-5	1-6	2-3	2-4	2-5	2-6	3-4	3-5	3-6	4-5	4-6	5-6
第一場	二元八	十三元一	八元一	五元八	十八元三	廿二元四	十二元一	十三元一	廿七元八	四十三元三	五十四元五	六十二元六	廿四元一	卅三元九	五十六元九
第二場	廿一元五	五十八元三	四十一元六	卅六元五	四十元九	九元八	四元二	五元二	七元一	四十元	廿元	卅一元二	九元六	十三元九	十四元九
第三場	十五元一	八元一	十六元四	五元一	六元五	廿三元九	卅二元一	廿一元九	廿一元七	廿八元三	九元六	十四元九	十九元四	卅元三	九元六
第四場	十四元四	十一元	八元四	廿九元二	十八元七	十一元五	九元二	卅一元七	十五元四	五元一	卅元六	九元四	廿五元二	九元九	卅六元八
第五場	廿五元三	廿一元	廿一元五	廿元	廿六元六	廿二元三	八元八	六元六	十六元八	十二元四	十元七	十八元四	六元	十六元二	十三元二
第六場	廿元二	四十四元六	十六元八	卅二元四	十七元五	四十八元二	六元三	廿一元九	六元九	四十三元一	四十三元九	三十八元九	十七元六	二元七	十二元六
第七場	十一元六	三元一	七元六	十二元一	九元五	九元九	四十元四	卅九元五	卅元七	十三元一	廿二元七	十四元八	卅八元四	廿一元八	廿二元八
第八場	七元一	十八元八	廿九元九	十一元三	十九元	八元一	十八元九	四元一	九元九	卅元四	十五元五	廿五元五	廿八元	卅元七	十三元九
第九場	八元八	廿六元六	十五元四	十二元九	四元五	卅七元三	十三元四	十三元四	七元二	四十七元九	四十六元三	廿六元二	廿五元八	十元七	八元三
第十場	三元三	十三元四	廿三元八	三元八	五元八	卅二元	六十六元九	十二元五	十六元五	七十九元四	四十七元八	五十元一	七十五元一	七十五元二	十九元八
十一場	六元二	廿二元四	廿八元四	卅七元一	十五元五	五元四	七元六	十七元四	四元六	十五元三	五十一元	十九元一	五十元	廿元二	卅二元
十二場	十二元六	廿五元四	十五元三	四十二元六	十元	廿一元	七元九	三十五元八	八元三	十七元四	三十九元九	十二元八	廿元六	三元六	十五元七

第二十五次賽狗 獨贏連贏派彩率
（三月廿一日星期日）

獨贏派彩

場次	㈠	㈡	㈢	㈣	㈤	㈥
第一場	訓練者之寶 三元一	老爺車 三元五	銀禮 十四元五	保險家 十元八	百利保 二元九	明河 十八元四
第二場	易勝 一元九	含羞草 廿一元一	五星上將 十八元四	金鐘 十九元三	飛快 廿五元四	利害 二元一
第三場	海量 四元四	確定得 七元五	太空奇景 三元七	蝴蝶之王 五元三	聯福 五元八	好望角 五元七
第四場	電話號碼 六元三	明冠 四元七	格力飛俠 二元六	大老爺 六元七	香港勇士 六元四	寬虹天 九元九
第五場	越華之寶 六元四	孟嘗客 十元六	指天椒 十元二	明朗 四元六	芥辣 一元八	樂意 十六元六
第六場	紅寶石 二元四	逸園王子 四元二	小將軍 五元六	犀利 十元四	易發 六元六	電兎 十元一
第七場	快樂王子 二元七	金龍 十九元六	噴射機母艦 五元七	計數機 二元九	挪威勇士 十九元七	樂心 五元六
第八場	尼羅河 三元四	旺財 九元	夜光杯 十五元七	華秀 十二元八	驅逐艦 二元	一帆風順 七元六
第九場	多種福 一元九	福星 十一元九	生財 廿一元一	明都 四元七	金聲 六元九	松壁之星 六元一
第十場	領薪日 七元八	明威 四元三	權威 六元七	利多來 四元六	楓葉 四元五	富貴 四元六
十一場	富豪 九元九	樂趣 二元	小海小姐 七元九	浩月 二元九	樂佳 十七元八	翡翠 十七元四
十二場	秋月 四元六	幸運之寶 七元五	勇學生 十二元五	有寶 二元八	金童 十二元二	石麒麟 三元三

連贏派彩率

場次	1-2	1-3	1-4	1-5	1-6	2-3	2-4	2-5	2-6	3-4	3-5	3-6	4-5	4-6	5-6
第一場	五元七	廿元七	十五元二	三元五	廿七元六	十七元五	十六元六	四元六	五十二元九	四十四元二	十八元六	六十七元八	十五元九	六十七元八	廿九元八
第二場	十五元三	十二元四	八元六	十三元二	二元二	五十六元六	六十元九	七十七元四	十五元九	卅六元二	八十七元九	十五元四	七十元九	廿元八	十五元五
第三場	廿一元五	九元	十一元六	十三元五	九元四	十六元	廿元三	廿七元八	廿二元六	八元五	八元六	十一元二	十三元七	十二元九	十四元
第四場	十元五	七元一	十五元六	十九元五	廿二元七	六元三	十元四	十四元九	十六元五	九元七	十一元七	十二元四	廿元六	廿七元四	卅五元五
第五場	廿三元一	十七元三	十二元四	六元二	卅六元七	卅三元	十五元七	九元六	五十九元八	廿四元三	八元九	四十六元九	三元二	卅六元五	十五元六
第六場	四元七	四元二	十三元五	十元六	十八元五	十三元二	十六元四	十三元七	廿四元八	廿一元三	十七元三	卅元四	廿八元四	卅九元五	廿三元九
第七場	十六元一	九元	三元二	廿二元	六元二	四十九元三	廿一元八	六十九元一	卅四元五	十元三	六十四元	十六元九	廿九元八	七元四	四十九元六
第八場	十一元五	廿元八	十一元八	三元八	八元一	卅三元六	卅三元	十元九	廿元三	四十七元二	廿三元一	卅八元一	十四元三	十四元一	七元九
第九場	九元五	十一元六	三元六	五元八	五元六	六十四元九	廿四元五	廿九元一	卅四元三	卅六元一	五十二元六	卅六元六	十九元	廿一元六	廿元
第十場	十四元八	八元九	六元一	十七元六	十六元八	十九元七	十二元八	卅八元一	卅七元四	四元九	十六元三	十四元二	十五元	十二元三	廿九元一
十一場	九元四	卅元六	十四元六	四十五元六	四十元	八元七	二元七	十四元四	十三元三	九元六	卅四元一	卅五元一	十八元四	廿一元七	四十四元三
十二場	九元	廿五元三	六元四	卅元一	十二元五	廿五元一	五元一	廿元三	十一元七	十七元四	五十四元五	卅九元二	十五元八	六元六	十七元二

昨晚澳門賽狗成績與派彩

場次	路程	時間	首名	二名	獨贏派彩	第一位置	第二位置	連贏位
第一場	三五〇碼	廿秒四	㈣保險家	㈤百利寶	十元八角	五元一角	二元	十五元九角
第二場	五二五碼	卅秒九	㈡含羞草	㈠易勝	廿一元一角	三元九角	一元五角	十五元三角
第三場	五二五碼	卅秒六	㈢太空奇景	㈥好望角	三元七角	一元八角	二元六角	十一元二角
第四場	五九五碼	卅四秒七	㈡明冠	㈥寬虹天	四元七角	二元九角	三元九角	十六元五角
第五場	五二五碼	卅秒二	㈠越華之寶	㈤芥辣	六元四角	二元三角	一元三角	六元二角
第六場	三五〇碼	廿秒一	㈠紅寶石	㈤易發	二元四角	一元五角	二元五角	十元六角
第七場	五九五碼	卅四秒五	㈣計數機	㈠快樂王子	二元九角	一元五角	一元六角	三元二角
第八場	五九五碼	卅四秒九	㈥一帆風順	㈡旺財	七元六角	三元六角	五元四角	廿元三角
第九場	五二五碼	卅秒六	㈠多種福	㈣明都	一元九角	一元二角	一元九角	三元六角
第十場	五二五碼	卅秒五	㈤楓葉	㈢權威	四元五角	三元六角	二元五角	十六元三角
十一場	五二五碼	卅一秒	㈣浩月	㈡樂趣	二元九角	一元三角	一元三角	二元七角
十二場	五二五碼	卅秒八	㈠秋月	㈢勇學生	四元六角	三元八角	七元八角	廿五元三角

（雙獨贏派彩）

搭配	派彩
第二場搭第三場	七十八元零七分
第二場搭第四場	九十九元一角七分
第三場搭第四場	十七元三角九分
第二場搭第五場	一百三十五元零四分
第三場搭第五場	廿三元六角八分
第四場搭第五場	三十元零八分
第二場搭第六場	五十元六角四分
第三場搭第六場	八元八角八分
第四場搭第六場	十一元二角八分
第五場搭第六場	十五元三角六分
第二場搭第七場	六十一元一角九分
第三場搭第七場	十元七角三分
第四場搭第七場	十三元六角三分
第五場搭第七場	十八元五角六分
第六場搭第七場	六元九角六分
第二場搭第八場	一百六十元三角六分
第三場搭第八場	廿八元一角二分
第四場搭第八場	卅五元七角二分
第五場搭第八場	四十八元六角四分
第六場搭第八場	十八元二角四分
第七場搭第八場	廿二元零四分
第二場搭第九場	四十元零九分
第三場搭第九場	七元零三分
第四場搭第九場	八元九角三分
第五場搭第九場	十二元一角六分
第六場搭第九場	四元五角六分
第七場搭第九場	五元五角一分
第八場搭第九場	十四元四角四分
第二場搭第十場	九十四元九角五分
第三場搭第十場	十六元六角五分
第四場搭第十場	廿一元一角五分
第五場搭第十場	廿八元八角
第六場搭第十場	十元八角
第七場搭第十場	十三元零五分
第八場搭第十場	卅四元二角
第九場搭第十場	八元五角五分
第二場搭十一場	六十一元一角九分
第三場搭十一場	十元七角三分
第四場搭十一場	十三元六角三分
第五場搭十一場	十八元五角六分
第六場搭十一場	六元九角六分
第七場搭十一場	八元四角一分
第八場搭十一場	廿二元零四分
第九場搭十一場	五元五角一分
第十場搭十一場	十三元零五分

比找女人還易十倍 阻街男妖遍處皆是

·小兵·

「阻街」的不是「女郎」了，歐美吹過一「男風」，甘願做男娼的人，佔據了傳統的女人操醜業的地位，實行在街頭「兜客」，減堵活款。

在美國德克薩斯州艾爾柏索城，不過還是中午時間，一個市集附近發現不少怪模怪樣的人，從後面望去他們的頭髮很長，幾乎與頸項也遮沒了，穿着狹窄的牛仔褲，你以爲他是女人吧，完全猜錯了，實際上他是女人型的男子，有分桃癖的人馬，他與一個寬濶肩膀，成個體育家型格的男子交談，未幾，摟着腰，相偕他去，他那纖細的腰肢，女人也認輸三分，配合走路的姿態是搖搖擺擺，誰也不相信他們去幹醜事去了。

從洛杉磯的大街，曼哈頓的四十二街及第八街轉角，以迄邁亞密，芝加哥，紐奧良或肯色斯城，每晚華燈初上，在較爲漆黑的角落，總有阻街男子向途人兜搭，能看見及露臉的似乎是一個，其實躲在暗處還有別三個人，自盡如此猖獗，晚上更加無所顧忌了。有些地方他們在街上遊蕩，倘若坐在路旁長櫈的「阻街」男妖，不斷向途人拋出笑臉及大送「秋波」。

今日大有兜搭一名男子，似乎比較搭上一個女人容易十倍。

用售後庭的男妖，遍佈每一個場所，白天在加油站，在藥房子食店及餐室，都有他們的蹤跡，當你在欣賞一間公司的窗櫥，旁邊有一個打扮娘兒模樣的男子，向你擺出笑臉。有些在隔一塊玻璃窗向途人敲扣兜搭。許多地方都是同性戀的溫床。

男妖的多如雨後春筍，不過是實際的「男風」吹來的一部份，除非有關當局能及時採取辦法對付，不久可能整個美國被蔓延熾烈的「男風」浪潮泛濫。許多高等學校，已實際成爲同性戀的溫床，軍事學校，監獄，寄宿學校普遍發生這種醜事，而且此種同性變態的事發展極速。據不完整的統計，美國各色的有同性戀癖好的男子，不下一千二百萬人，尤有甚者，這個數字不是停留着，且繼續飛升。

從前官方估計在三年內大概每一百人即有一人有分桃癖，現在這個比率已增至每廿五人即佔一人，有些官員認爲實際數目必不止此。根據最近調查，祇以紐約城一地而言，即有同性戀癖的男子逾一百萬，而且數目日增。

洛杉磯城警方風化組的警官說，同性戀增加的速度令人驚駭，就去年而言，去診所求治性病的男子，至少佔百分之七十五是同性戀愛好者，男子同性戀的結果，可以患上醫學名詞的所謂「第四種性病」。這個患性病的統計數字，等於過去三年的總和。

造成男子性變態的原因很多，社會道德低落，家庭教育衰落，有些人太過空閒，都足以促成無所事事的男子走上性變態邪途。同時，書籍、什誌、舞台劇、電視、電影等也要負相當部份的責任，他們以同性戀爲題材的故事太多，無異幫助散播邪念。抑且英雄也是同性戀人物，人們把同性戀的罪惡看法減輕了。

愛好同性戀的男子多數表面上很難察覺的，他們並非是體弱型的人，實際上，頗多愛唱後庭花的男子是大隻佬，外表正常，也常與女子拍拖，甚至是已婚有子女的男人。可是藏在他們內心底下，有着愛好男色的邪念。他們不限於普通人，不少高職位的男子，各階層的大人物，均發現有同性戀癖好的人，例證頗多，已成爲一種威脅。

有許多地方成爲同性戀的公開聚會地，像紐約的火燒島，麻薩諸塞州的普魯雲斯城及南特吉城，南加州的聖卡他連納島，簡直是好男色的人的天下，他們自成一國，明目張膽行事。倘若未來的幾年，無法把同性戀的風氣減滅，仍依着以往多年的趨向發展下去，將來男風永遠無法撲滅了。

痲瘋病人的良友：戴汝神甫

·文質·

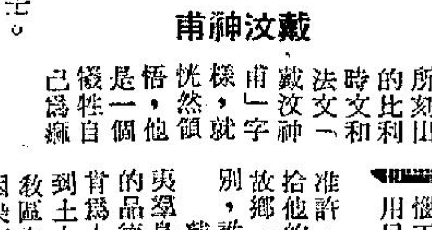

戴汝神甫

去年比利時發出一種新郵票，票上有一個圖案，描寫一個戴帽子和眼鏡的老人，手拿着一本書，背景有熟樹木和分散開來的幾間屋子。單看人像，人們多不知他究竟是誰？但看人像上所刻出的比利時文和法文—「戴汝神甫」字樣，就恍然領悟，他是一個犧牲自己爲痲瘋人服務的一個天主教傳教士。

約瑟達華士忠在一八四零年生於比利時羅雲城，家貧窮，年輕時在附近的農場工作，他的哥哥在修道院學習做修士，當約瑟在十九歲時前往訪問他的哥哥，後來他也決定加入修道院，爲人類服務，他並未想到他會成爲在世界上的一個著名的人物，更受到大衆所景仰。

這好像是注定的機會，當約瑟的哥哥被派到夏威夷痲瘋島傳教時，約瑟前去送行，但他的哥哥突然染了重病不能去，年輕的約瑟，當時已被稱做戴汝神甫就請求代他的哥哥前往，獲得准許，戴汝神甫就收拾他的隨身東西，歸故鄉一行，向家人告別，誰知竟成永訣！

戴汝神甫到夏威夷痲瘋島傳教，由於他的品德優良，同時最肯爲人服務，故而受到土人敬愛；在他的教區內有一個青年，因染有痲瘋病，村人迫他要携同妻兒到附近的摩洛加島居住。

這看來是一種殘酷的待遇，但是痲瘋是一種最可怕的病症，在那時不像現今，痲瘋病可能完全被醫愈，它會令人的肉腐爛而致死亡，所以爲着避免傳染，無論新舊或輕重的痲瘋病者，都一律被驅逐出境而要到摩洛加島居留。

一八七三年在夏威夷的天主教主教和各傳教士舉行會議，當提議派一個傳教士到摩洛加島服務時，彼此相顧無語，祇有戴汝神甫自告奮勇，答應前去，人們對那個海島都有畏懼心，就算運東西到那個海島的船員，將東西搬上碼頭後也立即離去，在最初的幾個月，戴汝神甫也有點担心，但在後來也沒有時間來想了，他發現在那裡的痲瘋人居住在突出海角的一塊平坦土地，他們的情況極可怕，病重者自己不能照料，輕病者隔離較遠，自念終歸有一天會遭同樣的命運，他們住在空曠的地方，用樹枝做上小圍墻，男女多喝自釀的土酒，藉酒醉以忘憂。

戴汝神甫出盡自己力量去幫助那些痲瘋人，弄得自己也沒有空閒來築屋以居，他要躲居在一株大樹之下，初時痲瘋人都不喜歡他，因爲他們憎惡任何一個人，後來覺得戴汝神甫時常幫助他們，就當他是最好的朋友，他代他們建築房屋，設運食水的水管，撩治他們的各種疾病，製造棺材來埋葬死者。

有一天，戴汝神甫忙於沐浴，他放自己的脚進一盆沸水中，他注意到他的脚起了許多水泡，但不覺得痛，他知道這是怎麼一回事了，他已被傳染到痲瘋了，他仍然努力不懈工作，當他在他所築的小教堂內講道時，他對那些染上痲瘋病的教友不復作「我的兄弟」那樣稱呼，而改說「我們痲瘋人」，在他染痲瘋後四年，他於一八八九年逝世，享年四十九歲，他的遺體葬在一株大樹前面，這就是他初到摩洛加島時，在樹下居留的地方。

在比利時羅雲城建有一個戴汝神甫紀念像。他的不自私的偉大精神，更使人想到設立痲瘋救濟院去幫助病者，後來逐漸在各地均有這樣的組織，所以可以說，戴汝神甫在死後仍能夠比他在生時更多爲痲瘋病人服務。

最近英女王的御妹馬嘉烈公主在訪問非洲的一間痲瘋院時收養一個九歲大染有痲瘋的小童，並支付他的教育費，此舉曾受到人們的稱讚，這也會使人想到在十一世紀的英王愛德華懺悔者最肯救濟貧苦的人，在過去的日子英國人相信國王有特種的神力，可能用他的手在治好疾病，直接或間接去觸撫病者，就將會全癒，愛德華一世既不避忌，跟染有痲瘋的人接觸，希望他們能夠全愈，傳說他也行綜聖跡，將痲瘋人醫好，後來他被尊爲聖徒，戴汝神甫在生時，他是最崇敬的聖徒之一。

圖爲英王愛德華懺悔者會見痲瘋病人

新鮮

戀愛顧問：怎樣偵查丈夫走私

莎莉女士：

我已婚兩年，未有兒女。我和丈夫是經過自由戀愛結合的。新婚時也曾有過很甜蜜的日子。但現在我們間的感情逐漸冷淡下來，我不明白這是什麼原因，以下問題請代爲解決。

一、他雖然忙於工作，但是總可以騰出點空閒來的，爲甚麼他好像不大願意和我一同外出遊樂？

二、我是個多疑的人，担心他在外邊有些不正當的行爲，怎樣可以偵查他，計算他的現欵和搜他的衣袋（當然不讓他知道）是不是辦法？

三、我並不懷疑他一向很愛我，但他有時却很專權，我應該樣樣都無條件依從他嗎？

四、爲甚麼我們在婚前總是有許多話要說，現在共同生活太多了，却像沒有甚麼好講，常常相對無言呢？

溫妮上

溫妮女士：

有句俗話說：「結婚是戀愛的墳墓」，表示結婚是男女共同面對現實生活的開始，也就是戀愛的結束。這實在是誤盡蒼生的一句話，而你面臨的煩惱正是如此。其實，結婚絕不是戀愛的墳墓，而是用另一個方式去持續這戀愛，所以，不要以爲已經有了不能改變的關係，就不必再用心去培植彼此間的感情。

一、這也許是他過份專心工作，你可以一方面關懷和體諒他，另一方面也應留意打扮自己，你自己首先不認爲你們間的愛情成了過去，讓你們的戀愛生活盡量延長，他自然會喜歡和你外出遊玩作樂了。二、不要這樣做，你的出發點可能是愛的表現，但這樣做使他認爲你不信任他，損害他的尊嚴，反而會招致相反的效果的。三、婚姻是男女過着共同的生活，但並沒有主從的關係存在，雙方的人格是彼此獨立的，如果人格被剝奪，就根本無愛情可言，因此，他的專權是不對的，你可以在合理的情形下遷就他，但不必樣樣都無條件依從他。

四、正如前面所說：你們雙方都犯了一個同一的毛病，就是將結婚看成戀愛的終結和現實生活的開始。所以婚後就一切都平淡下來，常常相對無言。眞正懂得戀愛和懂得享受生活的人，應該努力爲你們的戀愛生命而下一點功夫，設法創造生活上的情趣，培養一些共同的嗜好，充實精神生活的內容，就可以補救婚後生活平淡的缺點了。

莎莉謹覆

七情六慾

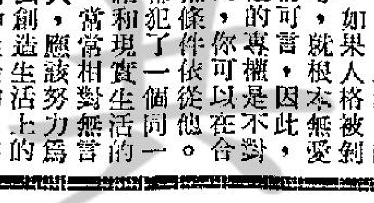

賊與吹口哨的人（5）

……他們是賊，攔途截劫，一夜遇到一個吹口哨的人，接着便發生了神秘的事。

·火麒麟·

突然尊尼說：「喂！我想到了。」之後，他即在溫杜的耳邊，將他的計劃說了出來。溫杜一聽，認爲這的確是絕妙好計，於是，他們立刻追過去，將那女子捉了下來，然後，作出要強劫與行暴的樣子。

這一來，那個女子在驚慌之餘，祇有高聲叫喊救命。她的男友——也就是那個青年，在聽了這一陣呼喊聲之後，馬上追了過來，與尊尼及溫杜展開了搏鬥，出乎尊尼及溫杜兩人的意料之外，這個青年的力氣，可也眞是大得不得了。

但是，爲了逼眞起見，尊尼不但是用力去打了那個青年一拳，而且，更是將那個女子身上的衣服，撕了一片下來。接着，溫杜又再打了過來。後來，他們兩個人僞裝打不過他，而且，跪下來求他饒命。後來，他們這才分手。

之後，望着那對青年男女離去之後，尊尼說：「唉！我的天，還一場惡鬥，可是眞夠我受的。」

溫杜說：「我也何嘗不是如此，這個小傢伙眞厲害，看起來，他簡直是像一頭小老虎。」

接着，他們兩個人，又是飛一般的跑到那個少女的門前，他們想看看發生在那裡的事情，究竟是怎樣的。

果然過了沒有多久，那一對青年男女，從馬路那邊走了過來，不過，目前這一對青年，他們是再也不像先前那樣鬥嘴了，他們的手臂挽着手臂，臂部靠緊了臂部，他們在到了門前的時候，停了下來。

那個少女說：「你眞了不起。」

「我總不能讓他們兩個人傷害到你啊。」那個青年說。

「你眞是了不起！」她又說。

至此，那個青年說：「有一點我必須要向你說明，那就是關於佐治的事，我實在是並不知情的。」

「噢！不要再去談他，」她不願意提起佐治了，「你才是眞正的男人，我才不再去想佐治呢，老實說，他那種人，祇知道吃喝玩樂，遇到大難時，却是一點辦法也沒有。」

接着，那個女子將搭在那個青年的頸子上，開始去吻他，那個吻是長吻，是深吻，後來她又說：「你爲甚麼不進來坐坐呢？」

後來，這一對青年的嘴唇分開，兩個人一起走到了房子裡面去，尊尼看了有說不出的高興。

他說：「你瞧見嗎，在這個女子的眼中，我們的孩子成了了不起的大人物了。」

「是的，你說的是一點也不錯。」溫杜說，過了一回，他又說：

「爲甚麼他還不出來呢？」尊尼說，「她要使他滿足啊。」

「她愛他啊。」

過了很久很久之後，他們的孩子！——也就是那個青年，才從女友的房中走了出來，這一次他又在吹口哨了，而且比以前吹得更响亮。他們兩人望着這個青年如同望着自己的兒子，臉上發出笑容。

動物法庭趣談

大千世界無奇不有

·天蕩·

雖則被告等未在指定的日期出庭爲它們的控罪答辯，但它們仍被缺席審訊。它們的控罪是毀滅法國奧頓省所有農作物。這場官司會使全國爲之哄動，並使該案的辯護律師查辛尼名噪一時。

這位辯護律師首先指出召喚被告等出庭的控票，未敷應用，故對他的「當事人」不公允，因爲發出的控票僅得一張，而他的「當事人」，却分散于該省各地及各鄉村。一張控票，自然無法使各被告均能獲得通知。

查辛尼在這方面獲得勝訴，同時由于法官下令另發控票，故該案迫得押後。當第二次控票發出後，被告等仍然沒有依時出席候訊。

查辛尼律師對法官指出，他的「當事人」因來往跋涉，且在途中會遭遇危險，因此它們未能出庭，是情有可原的。他辯稱如果某人被傳訊至某個爲他不能安全地前往的地方，則他應保留上訴的權利。

查辛尼告知法庭說：「我的當事人如前來法庭，在途中可能有殺身之禍，因爲它們的敵人，正在候機把它們殲滅。」

倘不信由你，查辛尼的「當事人」的敵人，竟是貓。至于他的「當事人」，自然是老鼠。這場控告老鼠毀滅農作物的刑事案，發生于十六世紀。這是眞實的事，並非虛構的小說。

其實控告動物犯罪的審訊，不獨盛行于中世紀，甚至百餘年前，仍然舉行。例如一八六四年，一隻猪因咬斷一個一歲大女嬰的耳朵，曾在布里達尼加受審，結果被判有罪，處以極刑。

不獨生猪，就算其他家畜及野生動物，如果犯罪，也像人類一樣，必須接受法庭審訊。它們也像人類一樣被起訴及辯護，如罪名成立，亦像人類一樣遭受處罰。

俗世及天上法庭，認爲動物是有理性的，因此當它們在行動上違反理性時，便要受罰。在古代，老鼠及蝗蟲遭受天譴的例子甚多。一八六四年德國和斯市曾發生一宗轟動一時的官司。該市市政局發現一個公民，爲一羣蜂所刺死。于是該市政局下令在這些蜜蜂製造更多蜜糖之前，全部應予燒死，至于現有的蜜糖，因不適合人類食用，亦須全部予以毀滅。

由于生猪不時在鄉村遊蕩及胃口太大，所以它們是犯罪最多的動物之一。這些審訊及處決，並不限于在當地舉行。例如一八三六年一頭母猪因謀殺法國一個小童，罪名成立，被勒令在大會堂前公開處決，並由巴黎方面，派出一個大官，前來主理其事。

劊子手盛裝登場，先爲被處死的猪穿上人類衣服，然後把它的前腿斬斷，以示懲罰，最後始把它勒死。

由于古代人類認爲動物亦具人性，以及它們亦需獲得「公平」的審訊，故供詞被視爲不可缺少的。由是「迫供」之事，在中世紀可謂司空見慣。當動物被施刑慘叫時，這種叫喊便視爲它已承認控罪的證據，迨至一旦招供，就罪有應得，接受重刑。

這種信念，當時不獨盛行于歐洲，甚至許多其他國家亦然。此外，動物犯罪被判囚禁，在當時被視爲常事。因此，當地政府的預算裡，例有畜養被囚禁動物開支一項在內，其情況有如今日的監獄費。

一三一四年一頭水牛，狂性大發，衝出了法國梅斯草原，無意中把一個途人撞死。這水牛後爲官方捉獲，控以謀殺，舉行審訊，罪名成立，被判死刑。這水牛的辯護律師，仍向巴黎議會上訴。但上訴被駁回，維持原判。

但事情並非這樣就告終結。這頭已經被處死的水牛的辯護律師，心有不甘，再提出上訴，指出這法庭無權處理該案。其後巴黎議會判定這水牛已合法地被處死，但這法庭沒有權力處理梅斯區的訟案，故這水牛的判罪及處決，實屬錯誤。假如這水牛死而有知，它當會含笑九泉了。

到此爲止，古代人類在迷信支配下，審訊動物的眞實故事已全部說完了。由此觀之，誰說人類自爬樹時代以來，竟沒有什麼重大進步呢？

萬花筒　狗頭人身

·邵陵·

有勞閣下猜猜：本文附圖裡的動物是人？是狗？還是由狗出頭人出身子在攝影大師設計下通力合作拼湊成的？

說老實話，對附圖偶然看上幾眼，可眞不容易斷定在圖裡望着閣下的動物是不是狗。仔細瞧瞧的話，則應該有把握下個結論，指這個動物是狗頭狗身的，因爲它那按在沙發上的腿子長着茸茸的毛，看來雖然像人的手，却難免使閣下懷疑，而在心裡打上一個問號，至於眼看着褲帶上方露出的一道窄縫，茸茸的長毛就是最大的破綻，證明披着人衣的是狗而不是人，何況下邊還有一條毛色相同的大尾巴呀！

這隻狗名叫「太子」，爲德國種牧羊狗，身體雖然長得魁偉，實則出世不過祇有八個月的時間。

最近，「太子」屬於美國羅得島州西巴林頓市的溫菲拔克斯先生，爲什麼竟會打扮成圖裡的怪像，說來倒有一段古的。

「太子」背部生上油蝨，常常發癢，使它迫得不時把身體挨着門、椅或牆角大擦特擦。溫菲拔克斯把它牽到一名獸醫那裡，獸醫說應該把它身上生油蝨的地方遮蓋起來。溫菲拔克斯便使用最簡易的辦法，拿自己的一件T恤向「太子」身上一套，還檢出一條舊長褲，把兩條褲管剪去一截，再在褲後開孔一個，接着便替太子穿上這條褲子，並且替它用皮帶緊緊。它的那條大尾巴，則從褲後的孔裡伸將出來，仍舊享有自由活動的方便，可以垂下直舉，也可以左右擺擺自如。

業餘模特兒

·夏綠蒂·

由於她數喜自由，所以，便與另外一位女明星安妮，一起在尖沙咀租了一間房子住。

這一天晚上，她從外面拍戲回來，本來，在這種情形下，她總是非常興奮的，回來與安妮大談拍戲的經過，甚至將拍戲時的每一個細節也都講了出來。

可是，這一天晚上，她却是完全不同了，她好像是經過第二次世界大戰的傷兵，回到寓所去時，滿面倦容，一聲不响，倒頭便睡。

「喂，莉莉，」安妮問道，「你爲甚麼不脫了衣服呢？」

「唉！我累死了！」莉莉困倦的說。

「你今夜拍的是甚麼戲？」安妮是更奇怪了，「你爲甚麼會這樣累？」

「我並不是拍戲累，」莉莉說，「我是因爲在拍戲之後，由於小王邀請我到他的寓所去繪畫，所以才累成這副樣子。」

「你應該告訴他，你並不是模特兒啊，」安妮說，「這樣一來，他就可以找別人了。」

「我已經告訴他了，」莉莉說，「可是，小王告訴我，他也不是一位畫家。」

求財記　西洋漫畫選

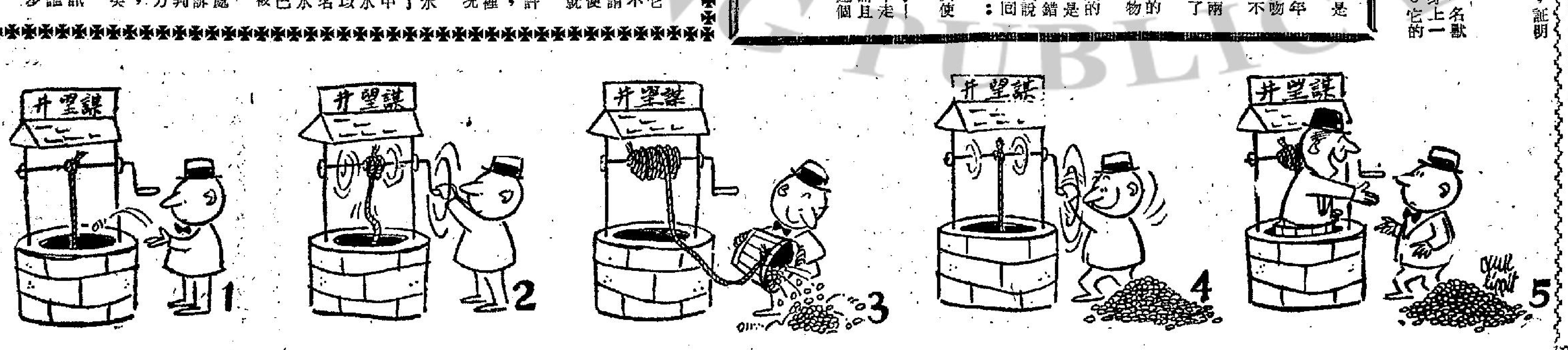

新華·豪華
第廿七天·聯美皇牌
天皇巨星 史超域格蘭加 最新傑作
集中硬派巨星聯合演出
特務六虎將
悲壯激昂 驚天動地
全部戲劇大戰 激烈
明天早場：新華 五雄獄變　豪華 鐵蹄 火海 戰

皇后·麗聲·皇都
◁哥倫比亞七彩巨片▷
節目新穎·鏡頭珍貴
繼「非人生活」又一偉大貢獻！
非人生活續集
僧侶焚身 自殺殉道　女奴全裸 供人選購
明早：麗聲 美人如玉·劍如虹　皇后 五雄獄變　皇都 神將天兵

新聲·東城
連滿！請早
蝶蕊花嬌
明廿二時十分 新聲 劍俠唐璜　東城 蓋世雄變

樂聲
今天獻映
彩色兇殺鉅片
紅樓魔影
本片兒童不宜觀看
向大膽觀衆挑戰！令人看到毛骨悚然
明早場：萬獸爭王

利舞台·樂宮
今天最後
美國高上巨献 片上中文
占士加納○米麗顏德絲
侍衛官奇譚
露裸美國海軍戰時的一頁糊塗賬
明天四場 美翠七彩 片上中文 白犀牛
利舞台明早歡樂今宵

百樂門
今天仍映
最離奇曲折殺兒案恐怖巨片
紅樓魔影
巴巴拉斯蒂主演
明十二點四早場 威風十八劍 曹達華武俠片

麗斯
連日狂滿請早
聯美間諜緊張巨片
鐵金剛勇破間諜網
全部七彩片上中文

東方
連滿請早 今日
圓桌武士
七彩片上中文

新世界
今天五場獻映
熱情夜生活
嘆爲觀止！

惠刊本報廣告者：請電七三〇七〇八接洽

創業迄今已有四十餘年歷史·專門製造販賣各種給油器及龍頭
ネルソン印

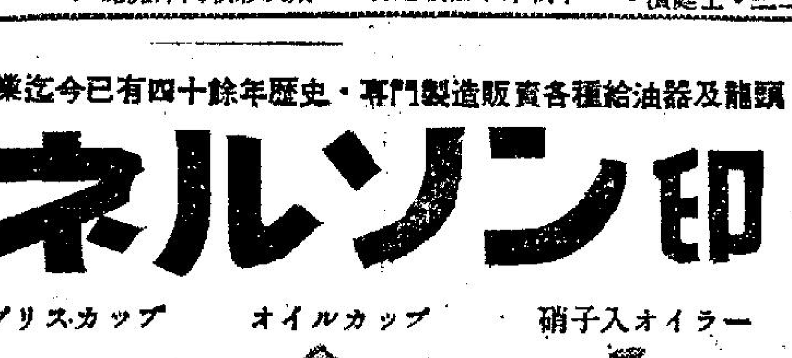

寄即索函錄目品樣有備
岡田産業株式会社
東京都港区芝本二丁目二三
大阪　名古屋

淺野七賞牌洋灰
淺野七賞牌白色洋灰
日本洋灰股份有限公司
日本·東京都千代田区大手町·大手町大廈
CABLE ADDRESS: "ASANOCEMEN"
PORTLAND-CEMENT ASANO NIHON-CEMENT-CO. TOKYO-JAPAN
ASANO WHITE CEMENT ASANO NIHON CEMENT CO. TOKYO JAPAN

本片戰爭場面崇中英日三國軍事專家親臨指導一切技術謹此致謝。

論對付黃色架步之獨步單方

有怪論

夏灣月

有一次，法庭審一件鹹濕舞院案，警方做主控，告一個舞客與舞女在舞院內之卡位，作出不可告人之事，法官以佢地有傷風化，皆判有罪，要罰欵。舞客對法官曰：「法官大人，罰欵唔拘，請求法官通知各位法庭記者，千萬唔好將呢件案刊諸報端，否則我冇面見人，老細讀到，可能炒我魷魚，老婆知道，離婚都有之。」法官曰：「呢層，我好同情你。不過法庭冇權力禁止記者寫新聞，亦冇權叫報館唔登出呢段新聞。」舞客當口苦面，轉而向各位在法庭之記者商量，哀求筆下留情，以免老細知道及老婆知道，講到聲淚俱下，據說。老細炒魷魚，重可以搵過第二份工，如果老婆知道，則告枕頭狀亦告到聾，好麻煩也。結果，各位記者，果然大發慈悲之心，呢件新聞一樣登出來，但係舞客之貴姓名則代為隱去，費番多少唸意。

老夏諗過，警方對付黃色舞院及私家架步，最好係針對人客之弱點，凡係關審此種鹹濕案，最好通知各報記者前來聽審，一律刊出其姓名職業，邊處人，幾多歲，呢吓嘢，相信必定收效，因為好多人出去滾，都唔俾人知者也，如果去完之後，一旦搵板，張張報紙刊出其姓名，重有面出來見人乎，所以此法一定收得。

重有一個辦法，係警方破獲鹹濕架步，或伍番無牌按摩院與關小電影……之類檔口時，人客要一律拉返警署。由警方詳問其姓名地址後，不准現金担保，但准其老婆來担保，未有老婆者，准佢搵個女朋友來担保。

呢吓殺手，老夏可以保證一定收效，因為凡係男人出來滾鹹濕架步，一定瞞住老婆，有話問准太太然後去滾者也，所以丈夫去鹹濕架步，做太太者，一定唔知，如果警方一定要佢通知太太來担保，則大鑊矣。以後自然有老婆將佢管到實，好過政府要佢簽保守行為也。

至於未有老婆之王老五，對呢吓絕招，一定更驚，寧願請佢之未婚妻或女朋友來担保，則不祇當堂出醜，其女朋友可能因此走頭，同佢拜拜焉。

所以，警方如施行老婆担保或女友担保之新法後，保証收效。因呢種辦法，影響太大，即使十分好滾之人，依撈七唔敢放胆去滾矣。香港之鹹濕架步，靠一批瞞住老婆出來滾之人客支持耳，如果此種人客，個個都因為怕被拉人之後，要老婆担保，便會忍手唔滾，如果男人唔滾，舞院與鹹濕檔口，一定門堪羅雀，冇人再敢去以身試焉。

一天完小說　無病呻吟

湘陵

一個精神飽滿，個子高大的青年，踏進洋八古的醫務所，走到診症登記的寫字桌前。

「什麼名字？」負責登記的護士抬頭看看他。

「吾振雄。」

「多少歲？」護士在一張表格上填寫着。

「二十四。」

「那裡不舒服？」

「心不舒服。」

「什麼？……」護士瞪着眼，在他面部搜索。「我是問你什麼病。」

「我沒有病。」

「你的神經沒問題吧？」護士放下筆，懷疑地向他注視，「沒病到來幹嗎？」

「我是馬豹貿易公司的職員，」那叫吾振雄的青年微笑說：「奉令來檢查身體的。」他遞上一張公司的證明卡。

「你這個人……哼……」護士有點生氣，接過卡紙，「既然是馬豹公司的，為什麼不早點出聲？」

「妳也沒問我啊！」他露出笑容，「對不起，我是跟妳開玩笑的。」

「你就坐在那邊等一會吧！」

吾振雄方才進門時還有一肚子悶氣的，經過一鬧，心境更開朗了。他坐在客廳裡的沙發上，臉上沒有絲毫病容，也根本就沒有病，他是被迫到來檢驗身體的。

在公司裏，吾振雄有一個「水牛雄」的綽號，這是由於他個子高，而且又恒久地在健身院鍛鍊，墳起的肌肉長得像鐵一樣結實，這是一般過陽光也不多見的「洋行仔」裡所難找到的。可是；他雖然強壯得像頭水牛，但却挺怕癢的，祇要稍能着他的身上，就哈哈嘻嘻地笑個不休，因此他就是怕檢驗身體，同時他也認為這對於他是一種浪費。今早，他曾向上級請求免檢驗，可是，這是公司的老例，每個職員每年必須接受一次體格檢驗，他被拒絕了，帶着滿肚子氣到洋八古的醫務所來。

「吾振雄。」一會之後，護士唱起他的名。他推開診症室的門，不見醫生，近牆壁的一幅白帳幔拉隨了，他知道前面一位病人還未離去。

「洋醫生——」帳幔響起沉鬱的聲音，是個女的，「真的不可能？」

「徐太太，真對不起，我委實無能為力。」洋醫生說：「而且我還得告訴妳；香港目前還沒有這類手術，假如要的話，最好就到日本去吧！」

聲音沉默了一會，洋醫生拉開了帳幔，一個衣着華麗的少婦跟他握手，美麗的臉龐上帶着幾分憂鬱。她發現吾振雄連忙把頭垂下，却暗裡瞟了吾振雄一眼。

吾振雄胡亂的接受檢驗，心裡却忖測着剛纔那叫徐太太的少婦。

「莫非是她要整容？健胸？」振雄越想越感興趣。「唔——不會的，她樣子漂亮，三圍也蠻好，絕對不會是……然則是……」

「好了，穿回衣服罷？」洋醫生打斷他的思潮：「照肺的X光片過兩天我會着人連同檢驗報告書送到貴公司裡。」

「沒有什麼不妥吧？」

「沒有，簡直是頭水牛。」洋醫生拍拍他的肩，微笑說。

「謝謝你。」吾振雄拉開了診症室的門，一面跟洋醫生握手。

在樓梯的轉角處，吾振雄楞住了。他發現那叫徐太太的少婦倚伏在墻上。

「怎麼啦？小姐。」吾振雄上前問：「不舒服嗎？」

「沒什麼，謝謝你。」少婦一怔，隨即說：「不過有點頭昏吧！」

「要不要請洋醫生下來？」

「不用了，歇一會就會好的。」

吾振雄沒有走開，她綻出一個感激的微笑：「先生貴姓？」

「吾振雄。」他答，隨着補充一句：「妳是徐太太？」

她含笑點頭，移動身子。吾振雄扶着她，生怕她要倒下去。

「你懂駕車嗎？」徐太太問。

吾振雄點點頭。

「麻煩你送我回家好嗎？」她打開手袋，檢出一雙鑰匙包，「這是我的車。」她指着停在路傍的一輛黑色汽車。

「好漂亮啊！」吾振雄接過鑰匙包，有點羨慕地說：「徐先生一定很有錢的。」

「唔……」她漫應了一聲，一種憂鬱的神情隱藏在她的秀麗的臉孔裡。

吾振雄打開了車門，讓她上車，自己再鑽上去。

「徐太太住在那裡？」

「到淺水灣吧？」

途中，她主動的跟吾振雄搭訕，也談得很投機。在汽車經過淺水灣酒店的當兒，她突然興致地要吾振雄停車。

「到家啦？」吾振雄問。

「下車吧——我們喝杯咖啡好嗎？」

「也好。」吾振雄無可不可地跟她走進酒店的餐廳。

坐了一刻鐘，徐太太突然叫起來：「哎唷……」

「怎麼啦？」

「又是老毛病——胃痛，要躺一會才好的。哎唷！」她痛苦地，臉有點青白，冒出汗珠。

「這怎麼辦呢？」

「你摻我上去開個房間吧？」

「這個……」

吾振雄吃了一驚。但終於經不起她那充滿祈求的目光，說：「好吧！」

他摻着她在樓上開了一個套房，她倔強地捱着付過賬後，倒在床上發出呻吟的呼聲。

「很痛嗎？」吾振雄走近床頭，「要不要找個醫生？」

「哎唷！不用了，你過來跟我按摩一會吧？」

吾振雄畏怯地伸出顫動的手，在她腹部輕揉着，她的呻吟漸漸地轉弱了。吾振雄的心却越跳越快。突然，毯燈關了，徐太太的呻吟又厲害起來。他不知過了多少時候，吾振雄亮了燈，跳下床推開洗手間的門，什麼也沒有。

「怪不得不許我亮燈，原來她悄悄的跑了。」他喃喃自語：「她究竟是什麼人呢？」吾振雄始終沒有找到答案。兩個月後，他收到一封信：「吾先生：我很高興的告訴你一個消息：我有了孩子了！可是，你看到這些千萬不要緊張，這孩子雖然是你的，但我不是要向你施卑污的勸詐手段，反之，我還得謝謝你。我並不愛孩子，但為了丈夫的三百萬元遺產，我必須要養個孩子，你明白嗎？這兒送給你一張五百元的禮券。請收下它吧！我專誠向你致謝，後會有期。祝好　妹霞上。」

熱辣樓賦草

執信律王

嚴懲毒販賦（以題字為韻）

歹徒要捕，毒販應懲。若寬恕到，重緊要添。不捕更為狂妄，唔抽又覺慨尖。販毒之人，雖則緝拿已急；抵糟之鬼，奈何懲辦未嚴。實為魔鬼，猛煉烟精。欺人愚昧，恃佢聰明。誘使吞雲吐霧，終教爽志忘形。法律雖嚴，可是未曾嚴辦；罪名係重，如何竟不重懲？放胆用刑，終身入獄。須知一個胡為，何止千人痛哭？拋妻棄子，只知成日抽烟；缺米乏柴，重要隨時吸毒。係咁大嗱，誰為老板？如此為非，甚於作反。不應佢條心，唔好埋對眼。慈航普渡，急須普救愚民；苦獄嚴扃，確要嚴懲毒販。

熱辣

大千世界

詠電話增多

交流貼士如星火，小姐談情若懸河；攝雄狗馬真不便，電話齊開快增多。

尚鈞

是日也：偷服荷爾蒙　變聲兼生鬚

藍色日記

左道王原著　左道孫披露

我們餘日和盲成合作一小時，竟然可以分得十五塊錢，妹妹佔五元，我佔十塊。

今日我們正在跪在地上乞錢的時候，有一個警伯居然來干涉我們：我道：「大佬，我哋搵錢，絕無妨礙你的。」「哼！」警伯很高傲地說：「你這個乞兒仔，牙擦擦？」妹妹說：「邊個說我係乞兒仔？哥哥，夠鐘囉！我們去後巷換衫。」我和盲成分賬。今日祇得五元。我和妹妹要走。但是警伯喝道：「你不准行！」我們不理他，跑到後巷來，我們除了衫，走到馬路邊。我們的汽車在等着。我們跳上汽車，警伯看得呆了。我們哈哈大笑。

那天晚上，我妹妹竟突然病了。半夜，哭，把我吵醒了。爹哋和媽咪也來看她。媽咪說：「寶貝近來放學手又瓣，腳又瓣，不知攪什麼鬼。」爹哋道：「她一定是肚痛，給她擦些藥油。」一回兒媽咪拿藥油給寶貝擦了一回。寶貝是再睡着了。可是我却睡不着。媽咪道：「不要關門了，否則寶貝哭我們也聽不見。」於是爹哋拖着媽咪回他們的房間去了。我聽得爹哋媽咪在笑，笑得很厲害。媽咪說：「哼！不准跳皮！」爹哋說：「還算跳皮嗎？」媽咪說：「別動！你明天上早班。」爹哋說：「早班有什麼關係。我睡不着。」媽咪道：「你近來天天忙來忙去，瘦了許多。乖乖地休息。」爹哋不知用什麼方法使媽咪大笑。後來媽咪道：「跳皮鬼，快些替我拿藥來吃。」於是爹哋在櫃裏，找東西似的。一忽兒他問道：「打針，藥沒有了，你吃光也不補充。」「那裏的話。」媽咪道：「沒有的，前幾天，阿彩問我什麼牌子，還有五、六粒。」「哼！」爹哋道：「瓶子也不見了。準是阿彩要了去。」媽咪說：「不會的，阿彩是準備她先生回來才用。現在她先生還沒有回來。」「唔！」爹哋生氣道：「……不要了，我們……」說道這兒，寶貝又哭起來。爹哋和媽咪又跑來看她。媽咪問寶貝怎樣？寶貝叫頭痛，媽咪摸摸她道：「有一點點發熱，給兩片藥她吃好嗎？」爹哋說：「這麼夜，又不是嚴重，給她兩片藥吃過，明天再看醫生啦！」媽咪拿了藥來，寶貝不肯吃，叫道：「我唔食！唔食呀！」爹哋叫她乖乖地吃了它。不料寶貝叫道：「我唔食，你哋的藥苦嘅。哥哥畀我食的藥甜嘅！我要食甜藥。」我聽了吃了一驚，糟糕！我的秘密拆穿了。爹哋問道：「寶貝，哥哥畀什麼你吃？」寶貝說：「我吃綠色的，他自己吃紅色的。」媽咪驚道：「寶貝，真的嗎？」寶貝說：「真嘅！」爹哋道：「哼！寶貝吃的是避孕丸，道孫吃的是男性荷爾蒙！」媽咪說：「怎麼辦？」爹哋道：「叫醒道孫來審問！」媽咪立刻制止道：「不要！不要這樣，孩子睡夢中，叫醒他來查問，會影響他的心理健康。」

爹哋道：「那末，怎樣辦？我們馬上打個電話給馬醫生，問問他怕不怕。」媽咪說：「好的！好的！」爹哋和媽咪撥電話給馬醫生。媽咪道：「怪不得道孫近日來有點像十三、四歲孩子的聲音，咀唇又長些似乎是鬍子的形狀。」爹哋道：「哼！道孫這傢伙，非泡製他不可。跳皮！還跳皮到這個地步。」媽咪笑道：「你呢！你不可以好意思指責孩子！」爹哋查到電話號碼，撥了電話和馬醫生通話：「請馬醫生聽電話？」爹哋道：「我是馬醫生，你是那一位？」對方說：「我是左道仔？馬醫生，我有一件事請教你：我五歲的女孩子，吃了四、五粒避孕藥。有沒有危險？」對方說：「一口氣吃的嗎？」爹哋道：「似乎不是，大概是分開來吃的。」

（未完）

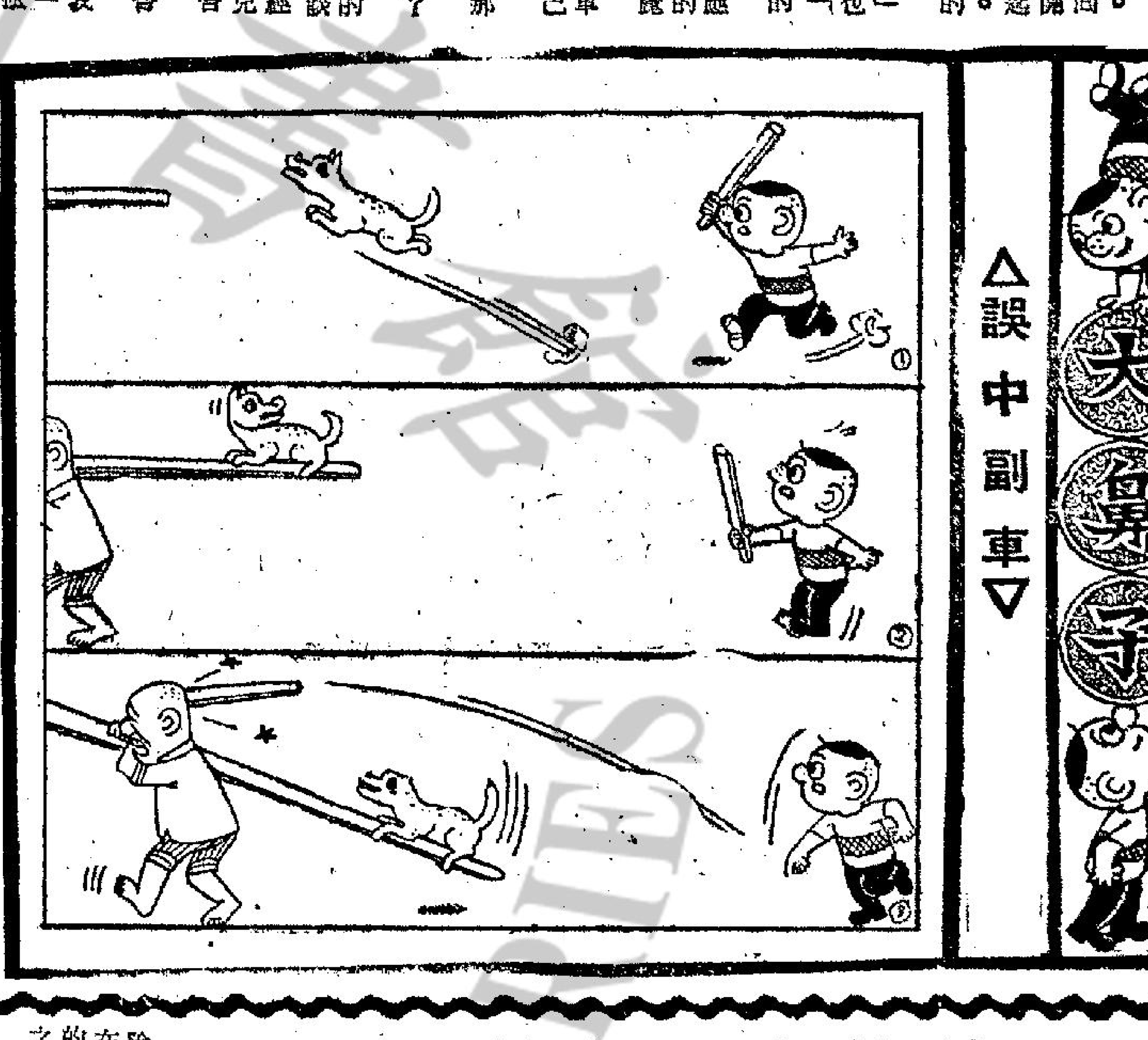

凝碧芳茵如鋪錦
故鄉景色夢魂中

浮生浪墨

南海十三郎

「芳茵凝碧遠連天，綠草春風分外妍，景色故鄉如在目，一番回首一淒然。」此為余近遊郊外草原所詠，春草鋪茵，無限秀色，因憶故鄉，村前草野，近水接天，別饒景色，鄉人畜牧牛羊，豢飼雞鴨，均在村前草地，而該處為入村必經之地，遊上歸蹤，草碧留痕，年年春初，還村省墓，祠中相聚，倍形親切，余自少在城市，及長又浪跡江湖，甚少鄉居，不知還鄉之樂，直至一九四九年，國軍退出廣東，局勢紛亂，然以為大亂還鄉，可避災禍，因返南海還鄉，家母林氏歐陽氏，長處鄉中，料理鄉中屋宇，田舖租項，故與鄉中族親，時相往來，知余還鄉，代向族中父老求先容，俾得在鄉中避亂，鄉中族人，有為南洋歸僑，以久年在星馬一帶作工，薄有積蓄，遂鄉置田業，自耕為活者，又有數世業農，慣於耕作，不羨城市生活者，又有經營商業，日間往佛山城市，晚上返村休息者，村人均以勤儉自持，絕無投閒置散者，余為避亂而歸，故對余十分關顧，時為歲末，余為鄉人書春聯，鄉人即餽余酒食，以為酬報，族兄江誌德，在佛山設奇香腐乳店，專辦外埠生意，營業甚佳，余每日出佛山，一方面打探廣州消息，一方面訪戚友，故在奇香出入，後探得族姪女江培芝，為前東江縱隊隊員，已婚一共軍團長曾某，擬返鄉謁祠，余以避無可避，姑候至見面，曾為[illegible]抵村，即巡視各祠堂，見祠堂有一聯，為余所著，聯為「勤苦讀，力耕耘，子孫勿忘宗祖澤，敬先賢，常祭祀，世代恒念國邦恩」，曾某以余之聯語勸鄉人業農，及有國邦思想，約余見面，對生活垂詢甚詳，知余在鄉中賦閒，自炊自食，所有衣物，均自己浣洗，謂余富家子弟氣習已除，能度刻苦生活，又知余為文化人，抗戰時不必鄉居，可復出城市活動，曾某即謂余，余唯唯以對，曾某到村後數天，即有共幹來到，調查村人，對地主及富農，多端盤問，並有不滿之詞，族叔江俊，以收田租魚塘租及畜養雞豕致富，首受其挑剔，其餘主持祠堂之父老，均被稱為剝削，自肥，多被追究，以余族弟江青，有羊數十頭，為羊為活，亦被視為小資產階級，經共幹到村調查，日往時來滋擾，竟無寧日，至是月餽余魚肉之村人，亦不暇自顧，不久，曾某復命人送余一張戲票，看所謂解放粵劇「白毛女」演出，並勸余復出編劇，余以無心受其利用，即借機於一九五〇年逃港避難，而回首鄉村，已多變故，村中族人受清算者不知凡幾，其較富者，身亦不免，受地主土豪之稱，今鄉中族親，相識者幾已無存，而家母林氏，亦在鄉中飢餓而斃，鄉人今一族皆貧，始告無罪，回首當年樂聚於鄉祠，今已成過往，祇剩得傷心觸目而已。

茉莉安德魯絲　希望有第二個孩子

本報特稿

·仲子·

在這個世界上，當茉莉安德魯絲正談論着心坎中隱藏着最親切的東西時，沒有人可以阻止得住她，雖然有人嘗試過，但終歸無效。有些「朋友」們認為這個活潑而快樂的女郎，是個賢妻良母的典型人物，並不夠魅力。但據傳說現在起，凡有作家，已往曾允接近她的，如今只要提及她的丈夫東尼華路頓或她孩子愛瑪基特，都受警告，要儘快的離開。可是據最近曾與茉莉晤面的人却說，她仍然是個快樂的妻子和可讚美的母親。除此外，她並且是魅力十足的女性。她的生活，十分圓滿——除了一件事之外，可是這一件事她希望能在最近的將來，可以補救。那就是她在今天的世界上，很希望多有一個孩子。「我極之希望能在最短的將來有第二個孩子」。

「愛瑪是今天的最偉大的產品」。她笑着說道：「有了孩子，使我的生活圓滿。因此，我希望能有更多。我相信，真正地相信，我情願做個母親，比做個專業婦女好些。」而我總是樂於如此。」對於知道茉莉的人，這一點可能不是新聞。廻憶起當茉莉在百老滙上演「蓬門淑女」一劇時，她湊巧正碰上二十一歲的生日，那天她跑回後台好幾次，原來為的她的情人華路頓正送來一件桂冠形的胸針，當時收到禮物很多，可是她全不加理會，她祇管扣上那枚胸針。「皇帝只替皇后加冠。」她對別人說道。當時他倆還沒有訂婚，為的是東尼還要經過一些考試，才能夠做到佈景設計師，那時他還不過是個後台素描工作人員而已……——然而他有的是後與的繪畫天才！他不時供給雜誌編輯的素描稿件或封面畫，他有時走來探訪茉莉，給她帶點食物。有時坐着看看理髮師替茉莉梳頭。他們有說有笑，討論着結婚後的夫婦該有幾個孩子。

一個有天才的女子，知道如何衡量女性生活的價值而作最佳的安排。那麼且讓那些顧問們去談論他們所需要的魅力，讓他們去談論所需要的偶像吧。總之，這一行業充滿了的是有神經病的和混亂的女人，而這些女人盡力把生活造成他們所需的偶像，其實他們連什麼是真實或非真實的偶像認識都辨別不了，而茉莉則依賴她的天才，選擇一條最不容易陷於混亂的路子，她是不易陷於混亂的人。她的快樂就是她的生活。這種生活，是由於愛她的丈夫和孩子都能緊緊地伴着她而造成，她用不着穿暴露的衣裳，假頭髮和假眼睫毛而從事修飾。她的心坎中的茉莉的造型，祇是個穿着隨便，行動自由的人物。東尼娶了她，為的是她跟史坦羅娜同樣的人物。茉莉自己則說道：「有誰不喜歡做個性感肉彈？我可不肯做，也永不願做。我只想做個起碼一級的喜劇角色而已。」

茉莉安德魯絲甜蜜的親吻她的兒子。

鮮血的大地　無畏的兒女

「大地兒女」的故事是發生在華北一個小城市內，這一部充滿爆炸性的劇情片，活生生的寫出了中華民族的堅強、忍耐、勇敢的素質，當然除了月亮也是外國的好的「同胞」們，或許有着自己的那個「原則」外，凡屬中華兒女，毋論男女老少，皆有一看之必要，特別是在此局勢動盪之際，再該一覩再覩。國父孫中山先生曾經說過，中華民族是由槍彈鍛鍊結實的。在「大地兒女」中，生活在華北一個小城市中的人民，就以國父的引述，作出了中華民族的優秀的不屈不撓，亦壯亦烈的偉大行動，血流遍野，氣壯山河，誰敢說中華兒女血冷氣餒。邵氏公司為拍攝這一部可歌可泣，既壯又烈的戰爭巨片，為循劇情所需，非但演員人選，盡取英萃，同時對佈景、服裝、道具，無一不盡善盡美，務使符合，克盡貼配，以膠片寫出鮮血般的大地，似槍彈一般結實的中華兒女的大無畏性格。「大地兒女」的特色書之不盡，在筆墨下也毋須渲染，來日在銀幕上給予觀眾們的寧實答覆，當可証明一切，並能使此片成為一部不用宣傳，祇憑觀眾口碑載道所推荐的巨片！

砲火瀰漫中，陳厚、金銓領導之游擊隊向日兵進攻，這是「大地兒女」中緊張一幕。

國粵影片仍不景　有關人等細思量

銀色冷盤

江索

到目前為止，一年已經過了四分一了，以一貫來粵語片的市場來說，起碼也拍了四十多套新片，才夠應付，原因單是以香港四條院綫來說，每個月便要有十六部新片上映，然而，今年出乎意料的反常態，到現在為止，據所知所開拍的新片，不會超過七套，差不多是一個零頭之數，這的確是一落千丈。為何會如此呢？歸根結底說句，今年的粵語片市場更不景，因此，製片公司們都裹足不前，慎重考慮，不敢貿然的投資，說來，還幸去年有不少粵片積存，否則上映的片更成問題呢！

粵語片的一落千丈，在香港原因是賣座不景，當然，最主要的還是星馬和其他地區，不少代理者都不感興趣，他們所以對粵語片不感興趣，原因便是像大哥紫楓所說一般，這些代理商，都轉向日本片埋手，他們認為日片賺錢，更有把握。因此他們都放棄代理粵語片，而轉代理日本片，由於如此，粵語片便有「屋漏更兼逢夜雨」之感，不少小公司都因此而搖頭大歎，算是有計劃規模大的公司，也遲遲不敢開戲，於是，這使粵語片更大走下坡。

然而，正當有關人等搖頭大歎時，最近先有一套「黑玫瑰」延期兩天，總收入三十一萬餘，接着「蠻降頭」賣座也相當好，甚至事前中人並不看好的那套文藝片「魂斷巫山相思淚」也大受歡迎，這裏一連三的出乎意料收入，於是，這使粵語片中的製片家們，又對粵語片從新估價，他們將全部精神集中於香港的院綫，希望能夠單在香港便起碼可以收回成本，因此，連日來有些已經沉靜了一個時期的製片家，也從新考慮拍戲，與有關人等密切商討。據一些製片家認為，如果真的同舟共濟，首先便要院方真的肯合作，這合作便是延期，不再限制以七天為期。對於不限期，去年便有人盡力而為，但時到現在，四條粵語片綫中，祇有大觀綫一條實現這方法，其他三條綫，[illegible]收入更受影響，如此這般之下，雖然是有幾套片的收入使人滿意，但真正的進行時，還要再三考慮的。據阿徵所知，去年底開了鏡後，到現在還沒有繼續拍的新片有不少，有些還開鏡後，從新再考慮演員的配搭，開了鏡而又不繼續拍攝，原因便是其中之一，代理者無意代理星馬版權，香港的院方對這套片的排期，總是要其太廹。其次，由於以上的影響，投資者便從新考慮，恐防會將資金壓得太久。原因之三，有一些演員有些地區是不准入口的，便要再考慮人選，種種原因的影響下，雖然近期影片賣座好，也難以使粵語片真正正的大開拳脚發展的。

粵語片的不景，國語片又如何？據所知，電懋雖然不斷傳出開戲消息，但真正接着拍攝的並不多，其中有些總是象徵式的開鏡。「邵氏」由於自己有地盆，因此，可以依照計劃的開戲，然而，他們所開的戲，每套片的投資，也會從新考慮的，原因海外市場受影響不用說了，在香港他們的影片，年來賣座也不符理想。香港已經成為最主要的地盆了，因此，如果賣座總是那般不如意，雖然是不愁無地方上映，但也會考慮到利潤方面的，由於如此，目前雖然是形勢比人強，而一切的發展，也要從新計劃。

「邵氏」也如此這般，獨立的製片公司呢！為人熟悉的有朱旭華的「國風」、童月娟的「新華」、王龍的「聯合」、李湄的「北斗」、王引的「天一」、林翠的「影藝」，前些時還傳出麗光啓也攪獨立製片，嚴幼祥也重組公司，然而，時到現在，這一連串的獨立製片公司，除了朱旭華年前拍了一套「孤兒奇遇記」外，祇有童月娟目前在台灣拍了一套「浪淘沙」與及「影藝」那套總是難以排期的「糊塗女偵探」。王引呢，他自組的「天一」，去年兩套片都欠理想後，現在雖然有人肯大力支持，他也不敢貿然地開戲，嚴幼祥更要打退堂鼓了。李湄和麗光啓更不在話下，國、粵影片如此這般的不景，這是趨與[illegible]

娛樂圈

占士美臣談離婚

離了婚的夫婦，是否會成為「冤家」呢？有些人是，有些人否，難以肯定。

世界知名的英籍影星占士美臣說：「夫婦結了婚，必有一定的情感，就算性格相異而宣告離婚，也不該成為冤家。」

占士美臣不只論理如此，實際上也如此。他與前妻彭美拉結婚達二十年之久，但終於離了婚。離婚後，他們仍然是朋友，經常往來，互相關心。——據圈中人說，他們的現有關係，是一切離婚夫婦的榜樣。

占士美臣紮起於二十年前，從英國本土一直征戰於全世界，成為世界性紅星。近年來，他的星運更紅，不祇演英國片，美國片，還演法國片，義國片。

占士美臣的新作是：「海底特務戰」。記得占士美臣的「陸美爾傳」嗎？他重現昔日的雄風，又在「海底特務戰」中飾演一名英國驅逐艦艦長，奉命在大西洋攻擊一艘義國潛艇，並且要跟隨這艘潛艇前赴西班牙丹吉爾港，從中監視。就在這港口，兩國的特務人員與海軍人員，展開了海底特務戰，過程驚險緊張。

占士美臣說：「我很喜歡這部影片。」

大地兒女

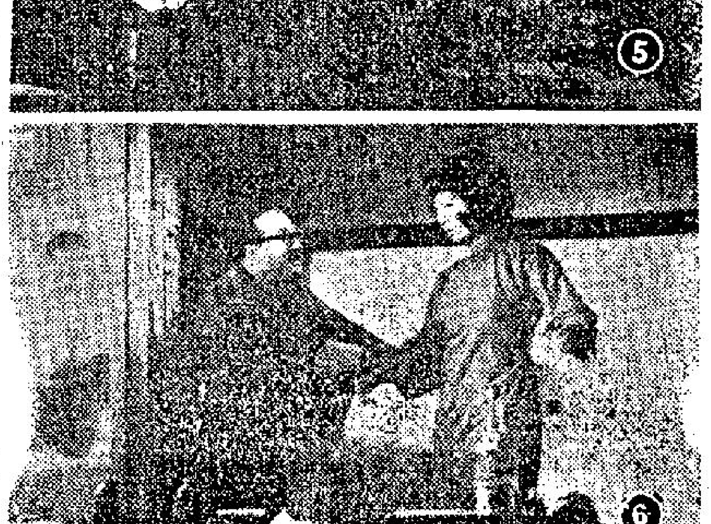

⑤幸而敍瑞的另一個同居做雜貨小販的雷小菉在日軍憲兵部任職，設法救了他倆出獄。唱平劇的藝人韓盛春，于蘭仙夫婦也是敍瑞的同居，這天被敵偽逐去演唱，慶祝敵偽的冀東自治政府成立。日軍的西尾少將（馮毅）看中了于蘭仙，竟被留往司令部向她追姦，把她逼瘋了。

⑥常寶祿設宴慶賀漢奸馬老頭升官發財，席間，聯同山縣紅誣指敍瑞和關三省是抗日份子，是夜，二人果被日本憲兵逮捕。荷花為救夫救友，親赴西尾少將公館，擬求于蘭仙援救，不料瘋了的蘭仙，竟不認得荷花，而西尾却看中荷花，他問荷花的來意後，哈哈大笑。

「百子千孫」下月開鏡

大觀片場一場大火，燒得「蛋家仔」上岸休息了好幾天。現在，該片場一切恢復原狀，「蛋家仔」又該忙將起來了。「蛋家仔」是大志公司的出品，並由陳柏生編導，新馬仔、吳君麗、鄭君綿、李香琴、梅欣等主演。據知該片剋日拍竣，倘無意外，可望於下月與影迷們見面。

繼「蛋家仔」後，大志公司日昨又買得一電台故事版權，這是由商業電台播出的文藝小說「百子千孫」，至於該片演職人員，不過，有關該片開拍日期，現已定於四月，關志堅、關志誠兄弟正在商議之中。

珍曼絲菲跳七脫舞　片場怪聲四起

……在目前的影片，幾乎全部都不能脫離這個字，尤以新潮派的電影，在這方面的表現更為突出。超級肉彈珍曼絲菲，天賦予她有曲線玲瓏的身材，和特大的胸脯，往往令男性為之迷惘。加以珍曼絲菲擅於利用她迷人的軀體，在大庭廣衆中，顯露出性感的動作，讓男仕們為她顛狂，因此，在這幾年間，肉彈珍曼絲菲之名，已經不脛而走，世界上每一個角落，都知道有這麼一個胸圍四十二吋的大肉彈，就像以前膜拜瑪麗蓮夢露一般的崇拜着她。

自從「性」與「暴露」的影片大行其道，珍曼絲菲便大有表現的機會，她的作風大胆，加上她天賦的本錢，製片家們紛紛爭着請她拍片，如此一來，她的胴體美，便讓更多影迷賞識到了。她在「無邊春色」中，暴露徹底的程度，前所未有。最初，她表演夏威夷草裙舞，那惹火的動作，已經引得片廠中工作人員怪聲四起，及後，她再來一幕「七脫艷舞」，更令片中男主角如痴如醉，像野獸般咬着被角發洩心中的慾念。珍曼絲菲在「無」片中飾一研究「性愛」極有心得的人類學家，她為了要說服一個固執的人類學家，証明文明人在性愛方面仍遺傳有原始的獸性，所以不惜為學術而犧牲色相，跳其七脫艷舞。

花花世界

今聖歎文 高寶圖

（三九）在西銀座咖啡座上

上文因果

上文說到愛麗絲情竇初開，與陳玉書試吻於森林中。次日楊妃約麗達至她酒家，爲其妹留美事請教，導入樓上室內，有一苗條少女名和子，乃愛之同學。

當下愛麗絲介紹她的同學和子給麗達見面，和子笑嘻嘻，滿臉歡容同麗達握手道：「我的英文名字叫做姬娜，你好？」麗達見她面部長方而下巴略圓，直鼻大眼，身上甚短，有種迷人的超脫之感，握緊了她的手，一同坐了下來道：「好極了，姬娜，你的面型果然似姬娜露露布烈吉達，你喜歡這個意大利女星嗎？」她笑迷迷答道：「非常歡喜她，她的電影都看過。」楊妃說時已吩咐先送上小食來，又給她們安排了冷飲，四位女士坐在矮的方桌前，楊妃敬了她們一杯葡萄酒。愛麗絲指了她的這個女同學道：「她爸爸答應了她，可以和我一道去美國，所以今早約了她來。」麗達道：「你們既然英文這樣好，去美國讀書很合適。姬娜，你打算學什麼？」姬娜答道：「我因爲平日喜歡生物化學，所以想去學這一科。」麗達笑道：「按說這些近代新科學，你們貴國都够第一流的。去加州大學，換換環境罷了。兩位請將學校成績表各打一份給我，再各人寫一封英文申請信，我拿了去見這裡的美國文化聯絡處，請他代轉去大學當局。」兩個道了謝，麗達道：「大約我到了那裡之後，可以有回信來。你們也許九月可以動身了。最好是先過香港洽裝，香港的英法美國貨便宜，免得到美國去買貴東西。在香港，你們不必住酒店，我有地方可以介紹你們住，還有說粵語和日語的家庭，給你們導遊。」楊妃又拜託了一番，大家吃了午飯。麗達有事，先走了。姬娜同了愛麗絲出來，她們兩個到西銀座的咖啡座來吃冷品，坐了一張大的卡位，太陽正熱，這裡涼如中秋。姬娜笑道：「麗達眞令人愛她，你看，她十分洋派，但沒有一點肉酸的地方，不論衣着，表情的態度，不似我們日本小姐，愛穿西裝，却一身俗氣。」愛麗絲笑道：「香港的裁縫聽說世界遊客公認天下第一呢。當然衣穿在人身上，人不成，也是白費。」姬娜忽然細細聲問道：「你在電話中說，昨晚你們去了個新地方多摩江露天舞場，怎樣個好法？」愛麗絲忽然臉紅紅笑答道：「我也是第一次去，他們請客的。那地方，不宜於你我這樣的少女去，我姊姊最合適不過。」姬娜很感興趣道：「我想知道詳情。」愛麗絲沒法，只得將玩的經過說了。她却要求道：「以後如果有這種機會，你帶我去，好嗎？」愛麗絲道：「這有什麼難的，不過我怕你會有機會墮入情網呢。」兩個正在密談，忽然愛麗絲的身後有個男人叫道：「愛麗絲！」她回頭看時，可真又驚又喜，原來是榮五爺帶了一個中國青年人，她忙站起來讓坐道：「這麼巧！」榮五爺道：「正好大家一塊兒坐。」又忙介紹了姬娜和榮五爺見面，榮五爺也介紹了這個陌生的中國青年給她們：「這位是我的小老弟，密斯特汪季蓀，他是今年春天由香港到這裡來讀慶應大學的經濟學。」然後叫他坐在姬娜一旁，他自己坐在愛麗絲的身邊，榮五爺叫了飲品，請教愛麗絲道：「我們今早跟麗達小姐在一塊兒。」榮五爺指了汪季蓀道：「他哥哥現在耶魯研究古典文學。他也去過美國，是在去年吧？」汪季蓀接着答道：「是的，本來我已經辦好了哈佛的經濟系入學的，因爲家母在香港，他老人家不想我們兄弟都在美國，所以我回了香港，今年春天二月來考上慶大的。」姬娜這時留意看汪季蓀，面孔白淨，英俊而頭髮梳得很整齊，穿的夏季西裝是深黑藍配了一條玫瑰紅的絲領帶，高貴而大方。她脫口而出說道：「慶大的經濟學，是日本最好的，很難考進去。」愛麗絲道：「榮五爺，昨晚爲了慶祝陳先生簽約，可是陳先生請了我們。今晚我沒有應酬，地方還沒有商量好，正要去電話告知令姊和你。」「現在好極了，請兩位現在有空，連姬娜小姐也請光臨。你們兩位有空嗎？如果沒有事，我們現在一道去千葉丁先生的別所，大家預備在那裡集合。」愛麗絲道：「待我打個電話先告訴姊姊。」

愛麗絲忙讓座，汪季蓀坐在姬娜一旁。

渣洋

劉以鬯著

小朱拿到五十元，甚麼火氣也沒有了，道一聲「謝謝」，離開公寓。彭倍回入自己房內，見排骨西施仍未離去，頗感詫異。排骨西施低着頭，在閱讀擺在桌面上的原稿。

「彭先生，能够送一本大作給我嗎？」她問。

彭倍拉開抽屜，取了一本「萬山異人傳」第一集給排骨西施。

「有沒有愛情小說？」

彭倍晃晃腦袋，露出了一個歉意的微笑，說：「對不起，我不寫愛情小說。」

排骨西施揚起眉毛，用嬌滴滴的聲音問：

「我祇寫武俠小說，」彭倍說。

「難道沒有談過戀愛？」

「談戀愛是有錢人的玩意兒，我們窮光蛋哪裡有心情談」。

「這話，我可不能同意。窮光蛋也有感情，再說，談戀愛與銀紙是一點關係也沒有的！」

彭倍無意爭辯，伸出手去，想將那本「萬山異人傳」拿回來，排骨西施不肯，瞟了彭倍一眼。彭倍無所謂，一集「萬山異人傳」定價祇是三毫，送給她做個人情，不會有甚麼損失。

「好的，送給你吧。」

說這話的意思，多少含有逐客之意，無非想藉排骨西施回入自己的房間。但是排骨西施意猶未盡，不但不走，反而提出一個直率的問題：

「你沒有女朋友？」

彭倍很敏感，以爲自己的心事已被排骨西施猜穿，臉孔登時脹得緋紅，不答話；也不用任何動作來表示。排骨西施是個出賣皮肉的女人，對於男女間的事，看得非常平淡。因此，故用挑逗的口氣追問：

「你不覺得寂寞？」

彭倍搖搖頭。她又說：

「你從來都不想女人嗎？你晚晚一個人睡，不覺得寂寞？像你這樣英俊的男人，應該找個女人陪伴才合道理。」

男人多數是這樣的。如果這個女人是他所喜歡的，一定會千方百計去追求；反之，即使送上門去，他不但不會接受，而且還會感到憎厭。

神秘金磚

穆穆著

三九：發狂攻擊

以爲必死在阮碧西槍下，謝式明自覺得自己什麼都完結了；可是，正當他以爲什麼都完結的刹那，一個思想馬上從腦海掠過，計智又起。他馬上行動，不理端的，撲向周捷身子之上，和他貼身肉搏。

他這個樣子，阮碧西不能不被迫着停止放槍了。因他已和周捷纏在一起，如她放槍，極易誤殺周捷，正是投鼠忌器，她只有暗罵謝式明詭計多端而已。

他把周捷貼身纏着相鬥，經驗甚深的周捷，自然是知他用意的；但知道用意亦沒有辦法，因爲右肩中擊，影響右臂發力，只有一條左臂可以運用自如，想勝謝式明自是極不可能的事，唯一辦法，便是先求自保，待右肩疼痛稍過，方才可以把人家對付過去。

阮碧西見周捷這樣子，便叫道：「周捷，你竟不能憑一條左臂把謝式明摔開來？把他摔開，我便可以放槍！」祇是周捷搖頭，表示辦不到。因爲謝式明的纏鬥集中在他右邊，那是他疼痛，脆弱的一環，周捷雖然橫行邪路，亦奈他不得。對方既然奈不得，謝式明自不會放過機會，雙拳攻得極是瘋狂，一下子，蓬蓬擊響，周捷身子，是結結實實的又中兩拳了。這兩拳，被擊得整個身子都幾乎要爆炸，他一邊用左臂把謝式明來拳招架，一邊怒罵道：「臭小子，你真是不想活了！姓周的，竟然敢來蜻蜓撼石柱？眼前我右臂不能運用，你可以得意；過了片刻，我便要把你千刀分屍！」謝式明雙拳攻擊，仍是密密個不停，反罵道：「蜻蜓撼石柱嗎？好說！你那根石柱，經給我這隻蜻蜓撼缺了一半。我是不想活的，一命換一命，於願已足，又怎會害怕於你的千刀分屍！」跟着，又是發狂攻擊。

阮碧西也怔住了！她叫道：「謝式明，你那一命換一命的話怎說？」謝式明一邊向周捷進攻，一邊答道：「阮碧西，事情到現在，不妨攤開來說了！我清楚，你說找到金磚便把我釋放，那是假的。其實，你利用我來黑石嶺找金磚，找不到之時固然要殺我，找到之時亦要殺我滅口。我橫豎都要死的了，何如一命換一命！告訴你，今晚的野豬，是我把牛肉撒在洞口引來的；如不是有人在做手腳，幹嗎野豬會入洞！」

謝式明有氣之下，一古腦兒把話說盡。阮碧西又怒氣又罵道：「謝式明小子，原來你這面敦厚，

娘嫁

上官牧著

一二四：華山坳的動人場面

原來那男子就是杜中平，他接了柳葉拍給他的電報後，翌日便率領了公司幾個工作人員，親到華山坳去找尋洪天仇，因爲他沒有見過天仇，也沒看過他的照片。所以想出這個尋人的方法，他告訴李天華，說昨天找了整日，都找不到，據他的分析，洪天仇假如真的到了華山坳的話，不外三途：一是偷渡成功，進了香港；一是偷渡失敗，被軍警捉着解返大陸；一是仍然留在華山坳。但是這種可能性很微，因爲找了兩天，每個角落都行遍了，要是洪天仇還在的話，也沒有理由聽不到，看不到的，李天華想想也是道理，祇有默祝洪天仇偷渡成功，已進了香港，可是，直至黃昏，他仍然盡最後的努力，跟着杜中平一起去找尋，都找不到，祇得把帶來的食物分贈給其他逃亡人士。

正當李天華，杜中平離開華山坳的時候，看見一隊學生離開山頭，大約有五十多人，先行的還持着一面布旗，上書「仁愛學校旅行隊」。李天華見了，嘆口氣說：

「青年人甚麼事都趁高興的，要旅行的話，很多地方好去，爲甚麼要到華山坳這裡來。這裡，不祇沒有名勝風景，而且人頭湧湧，見到的都是愁眉苦臉，看了心情很不好過，眞是何苦來呢。」

杜中平也覺得天華的話說得對，但在杜中平的公司做事的一位青年梁森，靜悄悄的告訴他們說：「仁愛學校的學生到這兒來，目的不是旅行，而是來協助逃亡的人入境呀。」

大家聽了，都以驚訝的目光注視着他，杜中平更加奇異的問：「阿森，這事眞的嗎？」梁森正容的說：「這事千眞萬確，因爲我的弟弟就在仁愛學校唸書，他今天也參加旅行隊，昨晚把這計劃告訴我的，據他說，他們帶了男女裝的校服，遇見了青年男女，便着他們換了服裝，滲在他們的隊伍裡，先返學校，然後逐個的送他們到親友處……」

「啊，這辦法眞要得，虧他們想得出來！」杜中平讚了讚賞的說。

「當局已經公佈，凡協助逃亡人士偷渡入境和收容他們，都是違法，可能被判入獄。但這班學生竟然不怕判刑的危險，這種仁愛精神，眞是令人感動。」李天華凝視着那旅行隊伍，激動的說。同時並默禱：逃亡青年能夠平安的進入天堂。

杜中平返到寓所，因爲白天走了這麼多路，疲倦得很，正想早點休息，忽知梁森跑來告訴他說：

「杜先生，洪天仇找你呀！」

「甚麼，洪天仇來了香港？」杜中平興奮的說。

「啊，我說錯了，不是洪天仇找你，而是洪天仇的朋友來找你和天仇……」

「找我和洪天仇？」杜中平訝然的說：「他曉得洪天仇來了香港嗎？嗯，那人叫甚麼名字？」

（一〇四）

白骨紅裙

北令南旛故事之一 諸葛青雲著 丹青圖

一、古來白骨無人收

元朗眞人正耽憂「黑鳳」談玄可能會任性蠻幹，而敵暗我明，情勢太以不利之際，忽聽她如此說法，遂立即點頭笑道：「玄兒說得對，如今時近三更，你主人也快到了！」

談玄低聲一笑，轉身馳向「白骨溝」外！

元朗眞人隨後舉步，但才出溝口，便聽見「黑鳳」談玄不住哼哼冷笑！

元朗眞人詫然看去，祇見談玄雙手持着一條鮮豔紅裙，正在反覆觀察，遂不禁失笑說道：

「玄兒眞够淘氣，你把這紅裙取來則甚？」

談玄冷笑說道：

「這條紅裙，不是繫在骷髏白骨腰間，而是掛在谷口第一具白骨的手臂之上，上面還有兩句狂言大話，隱含着蔑視天下，向我主人挑釁的意味呢！」

元朗眞人聞言，走近一看，果見那條鮮豔紅裙之上，書寫着「青旛化白骨，紅葉着紅裙」十個字兒！

元朗眞人「哦」了一聲，揚眉笑道：

「這隱身「白骨溝」中之人，確實狂妄絕倫，竟敢向當世武林的「南北雙絕」挑戰？「紅葉」二字，自是指你主人「紅葉令主」虞心影，「青旛」二字，似是指「青旛仙客」衛涵秋呢？」

談玄柳眉雙挑，冷笑說道：

「北令南旛，豈是任何人可以輕加蔑視？這「白骨溝」中的左道邪魔，就算是長了三頭六臂……」

話猶未了，便又發出一連串的哼哼冷笑！

元朗眞人聽她在笑聲之中，似乎含有一種不太自然的奇異滋味，遂微眉叫道：

「玄兒……」

誰知「玄兒」兩字才出，談玄的冷笑之聲，便漸轉低沉，但仍連綿不絕，持着鮮豔紅裙的一雙玉手，也微微不由自主地開始抖顫起來！

元朗眞人的江湖經驗頗豐，見狀之下，知道不妙，趕緊蹻指如風，連點了談玄一十三處穴道，暫阻任何毒力，向她的心房侵襲！

談玄應指而倒，仆臥在草叢之內！

元朗眞人先餵了她兩粒護心靈丹，然後再審視是否那條鮮豔紅裙之上，藏有甚麼奇異毒質？

談玄被點穴道，猶絕倒地之際，業已把那條鮮艷紅裙甩出三四尺外！

元朗眞人目光一注，祇見紅裙所觸之處，草色業已微呈枯黃，顯然自己所料不差，裙上果有劇毒！

就在這一位嬌憨俠女，中毒昏迷，一位玄門奇客，躊躇無計之時，驀然聽得遠遠傳來一聲宛如鳳噦鸞吟般的清越長嘯，嘯去了元朗眞人的滿腹愁思，他也眞氣暗提，啖了一聲可以傳音及遠的「無量佛」號！

片刻過後，一朵白蓮，冉冉飄墜在元朗眞人面前，現出一位秀逸如仙的絕代天人，果然是他結盟三妹，身懷絕學，名震乾坤的「紅葉令主」虞心影！

虞心影向來愛着白衣，並在前胸部份，綉有三片赤紅楓葉！故而江湖之中，特別爲她編出了幾句歌謠，唱的是：

「白衣翻，紅葉飄，心似佛，掌如刀！虞家仙子燕山家，」

七

談玄倒臥在草叢內，元朗眞人餵她兩粒靈丹。

小說

卅九：一場血戰

曹大雄把美芝的去路攔住，無論如何要她履行諾言。陪他同居一個星期，李樹凡怎忍得他當面羞辱，不禁冷笑一聲道：「美芝是我妻子，現在我要把他帶走，有什麼問題，一切都衝着我來吧。」

美芝見曹大雄目露兇光，殺機已露，又見李樹凡身體瘦弱，已爭得滿臉通紅，再進一步便是打架了，可是兩人打起來，吃虧的當然是樹凡，曹大雄會很輕易便把他打倒地上，於是張手一攔道：「曹大哥，這事情，由我和你直接解決，請你聽我說，我不會對你食言。」

曹大雄道：「很好，諒你也不敢，那麼，我們就走吧，去酒店開個房間，共宿一宵，至於你這丈夫，你給點錢，把他趕走吧，假如你沒有錢，我給你一點也行。」

李樹凡再也忍耐不住了，他們這時站在舞廳門口，不少舞女和人客，都在瞧熱鬧，曹大雄發覺自己落不得台，堅持要將美芝帶走，李樹凡已經怒火遮眼，奔到路旁一處建築地盤，搶得一條鐵枝在手，回身喝道：「姓曹的，本少爺和你拼了吧。」

曹大雄料不到李樹凡如此兇狠，連忙舉手相迎，李樹凡這一招，是用盡平生之力，曹大雄舉手迎上去，祇聽得一聲慘號，曹大雄的左手已被打折，他身邊還有一個馬仔，見這情狀，撲上去援救，但已經遲了，曹大雄胸前再被李樹凡用鐵枝狠狠的打中，曹大雄身體向後退兩步，喝道：「你好膽……」一口鮮血已噴出來。

李樹凡打得性起，又向曹大雄的馬仔打去，因爲手上的是鐵枝，又把他打傷。美芝見樹凡一連打傷兩人，而這兩人都是惡人，嚇得花容失色，一手拉住他道：「樹凡，走吧，你闖下大禍了。」李樹凡道：「我打算和這些惡徒拼命，打死他們，然後自首抵罪。」美芝哭道：「不行，我們才見面，有許多話要說的。」李樹凡道：「那麼走吧。」拖住美芝，匆匆前行，在場圍觀的人，沒有人干涉。

南唐

南宮搏著

二二五：林花謝了春紅

他迂滯地哦了一聲，沒有移動。

「公爺，國夫人在啜泣，公爺，國夫人……」

「不要開口！」李煜忽然粗獷地叫出，似乎，他有無邊的忿怒在，但是，這忿怒又祇化成了四個字，接下去，是低而澀的聲音：「哭，哭吧，用眼淚洗面吧！」——眼淚洗面的日子，現在祇是開始。

二十一

「林花謝了春紅，太匆匆，無奈朝來寒雨晚來風。胭脂淚，相留醉，幾時重？自是人生長恨水長東。」

在隴西郡公府邸的花園深處，秋水彈着琵琶，流珠低唱着這一首相見歡詞——這是她們的主人的作品；現在，梧桐樹葉幾已落盡，秋深了。她們爲了排遣愁，排遣寂寞，悄悄地唱着。

現在，隴西郡公的府邸有似一隻散了箍的桶——女主人於上午應召進宮，此刻是下午，未曾歸。而且也不能預料歸期，在過去半年間，國夫人被召入宮，每月至少有一次，有時，早去，晚歸，有時在宮中住一宵或兩宵。最長的一次，國夫人在宮中過了三日夜。

半年，隴西公府邸黯淡而散漫，人們覺得，女主人在自己的住宅中有如一個囚徒。

在第一次事件發生之後，她曾經向[illegible]把自己的遭遇詳細地，毫無保留地說出。在第一次被召入宮回來，女主人和男主人似乎有着言語上的衝突[illegible]自江南來北方[illegible]是恩愛的，然而，現實環境終於使他們有了衝突——侍女柔枝和月奴曾經聽到女主人乖戾地吐出一句話：「你爲甚麼不死？」

然而，半年了，他們都不會死，在忍辱中苟全。

忍辱的苟全生活黯淡而沉落，女主人不再哭了，每次被召入宮回來，她陰森地守着沉默。而且，平時也是森默的時間居多，男主人和女主人，似乎不再有話可說，他們會相對默坐一個下午。女主人如幽靈，男主人，經常在醉鄉。

可是，他們在苟全生活中又很健康，好像，上蒼有意給予他們健康來承担苦難。

半年中，隴西公府中的侍從人等也有了小小的變化，有三名小侍女被遣出，一名老宮人死了；此外，比較重要的是：慈可和月奴離開了。慈可的走更使人有突然的感覺，[illegible]

言情小說 誤佳期

新華春夢

鐵嶺遺民著

第十回：血染蘇州河 功臣化碧 書傳天津衛 骨肉成仇

蔡鍔奉命到天津勸說梁啓超未成，回來之後，楊度也曾經埋怨過他幾次，蔡鍔總是笑說：「人各有志，何能相強，師弟之間雖然親密，大節却是誰也管不了誰，卓如先生不贊成帝制，我擁護帝制，各行其是，他不強我從他，我也沒有辦法強他從我。再說他的本領不過寫篇把文章發發牢騷，又有什麼用處，何必太重視。」

楊度想想也有理，後來也就不再追問。不過從九月以後，蔡鍔不斷赴天津，去的時間很短，每次去到地方，多是搭當晚夜車回來。可是次數一多，也就引起了楊度的疑心，有一次在吃酒時，楊度忽然間道：「松坡，你常常到天津是不是去探梁卓如。」

蔡鍔點頭道：「是的。」

楊度笑道：「你們師弟見面談些甚麼事，可得聞乎。」

蔡鍔說道：「我到天津總要去探望梁師，本沒有任何希圖，不過，見面之後，總要談起政治。」

楊度急忙問道：「你們談些甚麼內容呢？」

蔡鍔笑道：「談的範圍太廣，天南地北，無所不包，我也記不了許多，不過，每次談到帝制，師弟之間總有爭執。」

楊度點頭笑道：「令師一定勸你不要參加了。」

蔡鍔點頭道：「對了，但是我勸他不要反對，縱然不贊成也不妨袖手傍觀。因爲大局已定，反對也沒有用處，徒傷與極峯的幾十年舊交，又何苦呢？」

楊度一拍手：「對！這才是識時務的俊傑，令師是不是能接納你的忠告呢？」

蔡鍔笑道：「表面上他是不服這口氣的，但在內心裏何嘗不以爲我說的話對，否則最近一個多月，他再也未寫片紙隻字反對帝制的話在報上發表。」

楊度說道：「你這眞是大功一件，怎麼從沒有提過，我要報告極峯。」

蔡鍔連連擺手道：「你千萬不要去說，這種小事何必上達天聽，橫豎我們能作一分，就作一分，希望早日帝制告成，共享太平之福。」

楊度聽得心癢難熬，第二天午後去見袁世凱，報告同蔡鍔談天的經過，眉飛色舞的說道：「主上這次可以放心了，眞看不出蔡松坡原是個有心人，他不聲不響已把梁卓如這隻大砲口堵住了，怪不得近來聽不到聲音了。」

袁世凱手中正捧着一封公文皺眉，聽了楊度的話冷笑道：「蔡松坡此次到了天津，不但見過梁卓如，還同李協和派來的人見過面，秘密談論很久，你知道不知道。」

楊度頓時如冷水澆背，站在那裏楞住了，半晌說道：「我不知道有這件事，待我去質問他。」

袁世凱搖頭道：「你去質問他，就是通風報信，要他早作準備。千萬去不得，此事一定有鬼，你不用管，我再另作打算。」

（一四六）

藍色日記

故鄉景色夢魂中

周達文 四代根治 筋骨病

筋骨痛

手足酸腫痹無力，背胸腎膨喘痰多，頭頸痛刺心跳失眠

直透筋骨血氣 一服見功 數服除根

診症：早十點至一點在旺角砵蘭街二二七號二樓；下午二點至五點在中環大道中一四二號二樓 香茶樓隔鄰

外埠遠人來詳細答問病狀按症配四代祖傳丸散

腫 軟 腳氣風濕痰濕 酸軟癱軟抽筋

賀信鋁窗有限公司 Wilson Aluminium Ltd. 鋁質 工程 設計 裝飾 香港謝斐道114號 電話：130694

屋宇搬遷 記雄 服務遠近 專爲府上 當妥廉價 請電：七三〇八九八

商業 收音唱片

工商晚報 分類廣告 每段大字四個小字四十 壹元 每天 上期收費不折不扣 銷數廣 效力大 收費廉 凡涉及法律性廣告，請携同身份證來本報辦理刊登手續。治刊處：㊀香港灣仔分域街十八號本報廣告部 電話：七二九三七〇 ㊁彌敦道七五六號B地下（即東樂戲院側近太子道口）電話：八〇九六五八 ㊂油蔴地上海街三三九號老貨公司 電話：八四三七三六 ㊃元朗康樂市場壽富街六號仁愛診所 電話：三七六

聘請 聘請職員

新館開張 請打什送貨員

啟事 買屋聲明

惠刊本報 告白請撥 電話七三〇七〇八

醫藥 蔡德芬 耳鼻喉 頸癧 痰核

領福慰金

黃標專科 腰病丹 三代祖傳

洪冠洲 頭耳鼻喉 專科

易宜家 胃病 祖傳秘方 確保斷根

萬員 收買 痔血 九龍大埔道八十號四樓二B室 電梯按4字 診症：晨九時至晚七時

九巴大將

聯賽今繼續上演
九巴戰星島
四時半在花墟舉行

甲組足球聯賽今日在花墟球場舉行，由九巴對星島，下午四時半開賽。九巴預備組與星島預備組于下午二時三刻先打頭陣。

九巴與星島今天對抗，爲兩隊在甲組足球聯賽次循環的賽事，第一循環比賽時，九巴曾以四比一勝星島。

現在甲組足球聯賽積分表上，九巴以十六戰得十九分，位列四強，星島則以十五戰得十五分居第六席，成績比九巴爲低。

假如根據雙方在首循環遭遇時的賽果及過去的戰績預測，今天的一場比賽，自應九巴佔優勢。

九巴的陣容頗爲完整，只要他們有戰意，實力實在不弱。任何一支勁旅與他們遭遇，都不易言勝。目前高據聯賽積分表首席的愉園，便曾以一比二敗于他們脚下。

不過，九巴提不起戰意時，演出便判若兩隊，攻守均告走樣。因此，今天九巴能否再挫星島，就要看他們的士氣如何決定。

星島的人腳配搭並不好，今天雖有張子慧停賽期滿，復出掛帥，但又有一員盤射到家的張子岱被罰停賽，少了張子岱上陣，星島的鋒力將削弱甚大。

由于星島陣容已不如九巴完整，近況亦以九巴較佳，除非九巴大失水準，否則今天兩隊再度相逢，九巴依然勝望甚高。

訓練新血有進步
九巴希望贏今仗
張子慧復出星島實力增強

九巴對於今仗十分重視，全體球員，包括久未上陣的門將衛佛儉，亦在跑圈練氣，苦練之術，的確使人另眼相看。據教頭揚根保表示：九巴雖然已沒有降班之威脅，不過由於四大皆空，最低限度，亦希望能夠獲得晉入四強之列，因此，九巴在以後，仍決定每仗均要取分。

「教頭保」又指出，衛佛儉之手傷，確早已痊愈，不過，由於訓練不足，他本人缺乏信心上陣，最近這一週來，他經已苦練不懈，只要其恢復信心的話，則今仗爲上陣把關。因此，今仗之陣容可能由衛佛儉把關，廖榮楚右後衛，林尚義左後衛，梁建中右中衛，謝國強中堅，曾榮漢左中衛，周少雄右翼，周志雄右輔，吳添來中鋒，郭榮左輔，黃德福左翼，希望這一陣容，有水準的演出。「保叔」又說：九巴本屆，最使統帥鄧開心的，就是「新血」各將，右後衛廖榮楚，中堅謝國強兩將，有理想的進步，換句話說，九巴本屆又可以訓練兩「新血」球員成功了。對於今仗，因爲星島張子慧，又以復出上陣，其實力當然已較強，所以，九巴今仗，如果沒有適當的戰畧作賽的話，前途未許樂觀。至於戰畧方面，「保叔」指出：前鋒進攻，當採取大腳遠傳，作突擊性之進攻，後防則採取牢密集防禦，尤其盡量減少給予張子慧有起腳的機會，這樣，九巴便可以贏得今仗了。

星島奪得銀牌準決賽權後，士氣爲之一振，同時，張子岱雖在停賽期間，可是，張子慧都可以上陣了，所以，星島統帥許竟成，認爲只要各球將今日有水準演出，相信定可以擊敗九巴，奪得寶貴兩分的。談到本屆聯賽，「左脚王」表示：星島現在雖然已賽十五仗，但祇得十五分，以最近各隊之護級情形看來，如果星島在以後任何一戰中，仍未能取分的話，相信仍有降班之威脅，所以，星島在聯賽以後任何一戰，必須盡量取分。

因爲今仗張子慧可以上陣，其陣容之編排爲：守門員張劍思，右後衛李嘉光，左後衛李來，右中衛譚漢新，中堅馮紀魂，左中衛劉錦培，右翼劉煥清，右輔黃卓橋，中鋒張子慧，左輔馮紀良，左翼鄺演英。

「左脚王」又指出：九巴後防方面，中堅謝國強，雖然已有進步，但經驗依然未夠，相信今天不易釘牢張子慧，右後衛廖榮礎，亦不易嚟得住鄺演英。左後衛林尚義，能否看牢劉煥清，係五五波而已。所以，如果前鋒綫有水準演出的話，相信一定會有收穫。

九巴鋒綫，近況不錯，尤其是周志雄，日見成熟，每仗均有不錯之演出，吳添來掛帥，得個衝字，郭榮亦係一衝將，不過腳法和經驗的，有黃德福；只要星島後防，係兩翼周少雄與黃德福，能夠控制九巴兩翼，失球數字，便可大爲減少，就可以贏返一場波了。（羅通）

九巴星島陣容

（九巴）
劉大權
林尚義　廖榮楚
曾榮漢　謝國強　梁建中
黃德福　郭榮　吳添來　周志雄　周少雄

（星島）
張劍思
李來　李嘉光
劉錦培　馮紀魂　譚漢新
鄺演英　馮紀良　張子慧　黃卓橋　劉煥清

甲組足球聯賽成績（截至三月廿一日止）

隊名	賽	勝	和	負	得球	失球	積分
愉園	十七	十四	一	二	四六	廿二	廿九
南華	十四	十一	一	二	四三	廿	廿三
元朗	十六	九	一	六	四二	卅五	十九
九巴	十六	九	一	六	卅四	廿五	十九
傑志	十七	六	四	七	卅一	卅八	十六
星島	十五	七	一	七	四三	三十	十五
警察	十六	六	三	七	廿六	廿七	十五
東方	十六	四	五	七	廿四	廿八	十三
東昇	十六	五	三	八	廿九	卅六	十三
光華	十六	五	二	九	廿九	四二	十二
東華	十三	五	一	七	十九	廿二	十一
陸軍	十四	○	一	十三	十五	五七	一

土耳其足球發展史

中東的土耳其，在十九世紀初葉，是沒有足球運動者，後來於一九〇五年，始由英國人將之傳入土耳其。但初期足球運動並不流行，迨一九二三年，方有定期性的足球比賽，經過了六十年的光景，土耳其足球在世界上已負盛名了。

土耳其的第一屆足球聯賽，是在伊斯坦堡舉行，共有六個球會參加比賽。後安加拉的一支球隊，亦應土耳其足總的邀請，參加聯賽，但由於當時正處於戰爭期內，及交通費昂貴，故安加拉的球會，對此項邀請，予以婉拒，當時在土耳其舉行的球賽，除了聯賽外，尚有足總杯等。

但在十九世紀初葉，土耳其的足球進步甚慢，理由是因場地經費缺乏，在當時的首府伊斯坦堡，祇有一個稍爲像樣的球場，但在球賽較緊密時，該球場的草地，便被踏得不成樣了。同時，因球賽的秩序安排不當，致有等球會在半個月內，連一次上陣的機會也沒有，反之有些球會，却要在一週內連續作賽多場。迨兩年前，加拿達沙利會自設一小型球場，一九六二年的十二月，保加利亞隊在這個小球場上演，吸引大量觀衆，可惜該球場設備簡陋，於開賽後四十九分鐘，一部份之看台，竟然倒塌，幸無人受傷。這一球賽，約有四萬多人參觀，就於這球場容納不下，結果，便發生倒塌事件。

在另一方面，造成土耳其足球落後的原因是欠缺球員，在十多年前，當地的十間球會，便有意聯合舉辦聯賽，但於球員欠缺的情形下，這一建議，並未實行。

一九五二年，土耳其足總首次通過批准舉行職業性之足球賽，四年後，組成了第一支職業球隊，同年更舉辦第一次全國聯賽。在去屆只有八間球會逐鹿，其中有三隊被譴同其本屬之地區作賽，一隊幸獲升級，初期的全國聯賽祇准許三個城市的球會參加，計爲伊斯坦堡六隊，安加拉六隊，伊斯密爾四隊。（宋完）「史提拉譯」

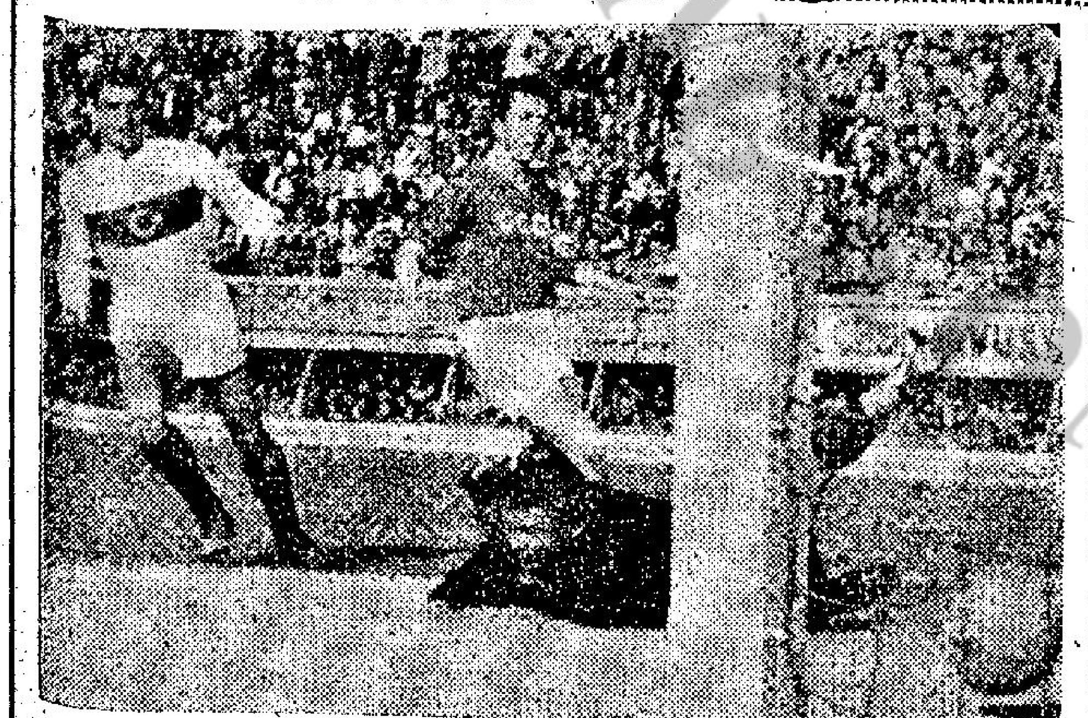

圖：一九六二年之世界杯足球大賽分區賽，在伊斯坦堡舉行，由土耳其對蘇俄，是役爲蘇俄代表隊勝，圖中穿白色球衣者是土耳其的中鋒嘉沙榮夫射入一球之情形。

星島群像

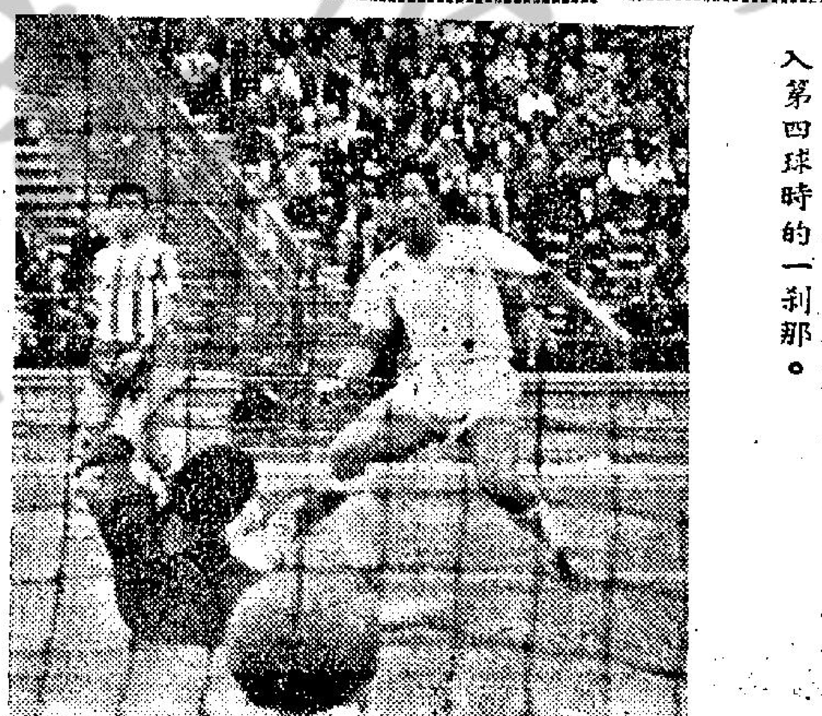

愉園昨勝元朗四比一，郭滿華建中三元。圖爲他替愉園射入第四球時的一剎那。

本報今午舉行
網球十傑頒獎禮
羅理基議員主持

本報舉辦的全港「網球十傑」頒獎典禮，今日下午五時至七時，在本報舉行，由行政局非官守議員羅理基主持。

致頒「網球十傑」的評選，是本港有史以來的首次，由本報主辦，邀請網壇權威人士多名担任評選委員，根據去年一年中球員的表現而定，早於一月廿二日選出公佈，計男傑十名，女傑五名，另加選青年五傑。名單如下：

（男子十傑）：一、葉觀雄，二、吳文祥，三、孫必勝，四、賓路臣，五、梁兼紹，六、韋良，七、蔡國衡，八、羅樂文，九、林方，十、蔡天健。

（女子五傑）：一、黎民貞，二、何羅綺文，三、何穗蓉與周雷愛蓮，五、蘇潔蘭。

（青年五傑）：一、徐錦翔，二、孫中，三、蔡旭漢，四、葉觀偉，五、歐陽錦。

日前已分函上列球員前來領獎，並柬請體壇名流、網壇名宿，與及有關人士蒞臨觀禮，本地網球錦標賽爲了配合本報的「網球十傑」頒獎，今日亦停止比賽，屆時體壇中人聚首一堂，將有一番熱鬧。

足總希望五月中
結束本季聯賽
後天編排四月份賽程

足總聯賽管委會定後（星期二）日舉行會議，編排四月份賽程，同時對本屆賽程，作一個整個預算編排，希望能夠在五月中旬結束本屆聯賽，因此準備在亞洲青年盃賽期間，未有主要球員入選代表香港參加亞洲青年盃賽的球隊，繼續進行聯賽。

本屆足球聯賽，已超過三份之二，由於尚有部份賽程延擱，大外隊訪港，和其他盃賽關係，足總原則上希望儘速編排非假日在花墟球場舉行，因此本週除星期三以外，花墟每天均有甲組聯賽上演。

爲了兩週儘速安排以後的賽程，足總聯賽管委會經定後日下午召開會議，除了編排四月份賽程以外，並將商討全季所餘的各項賽程，希望儘速在五月中旬結束本屆聯賽。

據足總有關人士透露：特別銀牌準決賽，經排定下月十日、十一日舉行以外，假定這兩場銀牌準決賽有加時賽和，將要在下一週非假日排出再賽，其餘聯賽，則以南華對愉園較爲重要。

南華與愉園均屬目前甲組聯賽最高分的隊伍，季內甲組聯賽冠軍非他們莫屬，因此這場聯賽，無異是冠軍爭奪戰，獲勝的一隊，將可穩奪本屆甲組聯賽冠軍了。

足聯雖然已經決定派出青年代表隊參加四月二十四日至五月五日的亞洲青年盃賽，但本港中組聯賽仍擬繼續進行，除了如袁權詔、駱德明、鄭潤如、莫小霖、阮家富、廖榮礎、梅永達、連和平的所屬會隊、將受影響以外，其餘沒有球員入選的隊伍，聯賽將可繼續進行。（江）

豹隊昨勝港聯
今夕在修頓再相逢

夏威夷豹隊籃球隊，昨晚以十六分勝香港聯隊，今夕八時半，兩隊在修頓球場「重逢」，均以原陣作戰，序幕戰七時半，女子組聯賽南華鬥中青。

昨晚兩場球賽結果，夏威夷豹隊勝香港隊八十二比六十六，女子組聯賽悠悠勝公民六十比卅九。

今夕的兩場賽事，女子組聯賽，中青可勝南華，港美男子賽第二仗，夏威夷隊亦應再挫港聯。

從昨晚的球賽，夏威夷豹隊的演出，技術不驚人，他們取勝的最大原因，還是利用「天賦的條件」。

從昨晚的賽事而觀，則香港的籃球員，「練氣」已成爲當前急務，豹隊在台北，曾作四場比賽，爲一和三敗，是則證明台北的球員，有充沛的氣力以支持作戰，由此而觀，則客軍利用「長人陣」，惟港聯球員有足夠氣力的話，則仍堪一戰的。

羽毛球賽今晚開始

全港公開羽毛球錦標賽，今晚七時半，在香港印度游樂會揭開戰幕，首先舉行四場男子單打比賽，名將朱世華、馬佐治、黃飛洪等執拍上陣，不收門券，歡迎各界參觀。

元朗喪師 愉園大勝

賽後縱論

甲組足球聯賽，愉園昨日以四比一擊敗元朗，此場「大戰」在掃桿埔大球場舉行，惟到場觀衆僅一萬零九百人，愉園此役以絕對優勢取勝，經過昨日之戰，聯賽南愉爭霸之局已成，惟愉園昨日損兵折將，則形勢顯有利於南華。

愉園昨役士氣旺盛，其推進採第一時間之傳遞而防守亦甚爲嚴密，故在下半場六分鐘，馬福培受傷離場，愉園雖以九人應戰，然仍佔盡上風，元朗此役以前鋒缺乏默契，又以橫傳太多，常爲愉園守將所粉碎，致推進緩慢，攻勢方面，加以後防空虛，對方鋒將，由左右方推進，如入無人之境，此亦爲致敗原因。

在上半場，愉園已由阮家富及郭滿華各取一球先勝了兩隻。下半場元朗由楊偉業扳回一隻後，愉園再由郭滿華個人再取兩球，便成四對一之局，兩陣如后：

（愉園）陳炳光，廖錦明、劉添，莫小霖、馬福培，阮家富、羅國泰、郭滿華、黃文偉、李國強。

（元朗）陳鴻平，盧松江、何志坤，盧德權、張永濤、吳偉文，楊偉業、張耀國、陳文渭、劉志霖、區彭年。

泰國高爾夫賽 謝永郁獲冠軍

【曼谷廿一日美聯社電】中華民國的謝永郁，在星期日的最後一場比賽中，擊敗他的同胞郭吉雄，贏得一千二百美元的泰國公開高爾夫球錦標賽獎金，成績七十二洞，二百八十三棒，在標準棒數之下五棒。

謝氏於星期六日在五十四洞之後，比郭氏少一棒，但以後則一直表現出他的穩定，終結束最後的一場比賽。棒數是三十六、三十七、七十，在標準棒數兩棒之下。

這是泰國第一次職業比賽，同時亦是包括馬尼刺、新加坡、吉隆坡、香港、和東京在內的遠東綫的第四站。

郭吉雄在公開賽中的最初三天內領先，但是於星期四日在壓力之下，竟然怯場起來，棒數是卅九、卅八、七七，在標準棒數之上五棒。在標準棒數的賽事，是在長達六千八百零八碼的泰皇御准高爾夫球場舉行的。這樣使到郭氏和其他四名得分相同而獲第二名，棒數同是二百八十九棒，在標

福伯

空心佬倌

·雷雨田作·

花言巧語⇩　尚鈞作

「停車收費錶愈來愈多」（尚鈞）

「數口」之家：（右）收租照舊曆，（左）發薪照新曆。

如此秘訣⇩　周行作

現形記

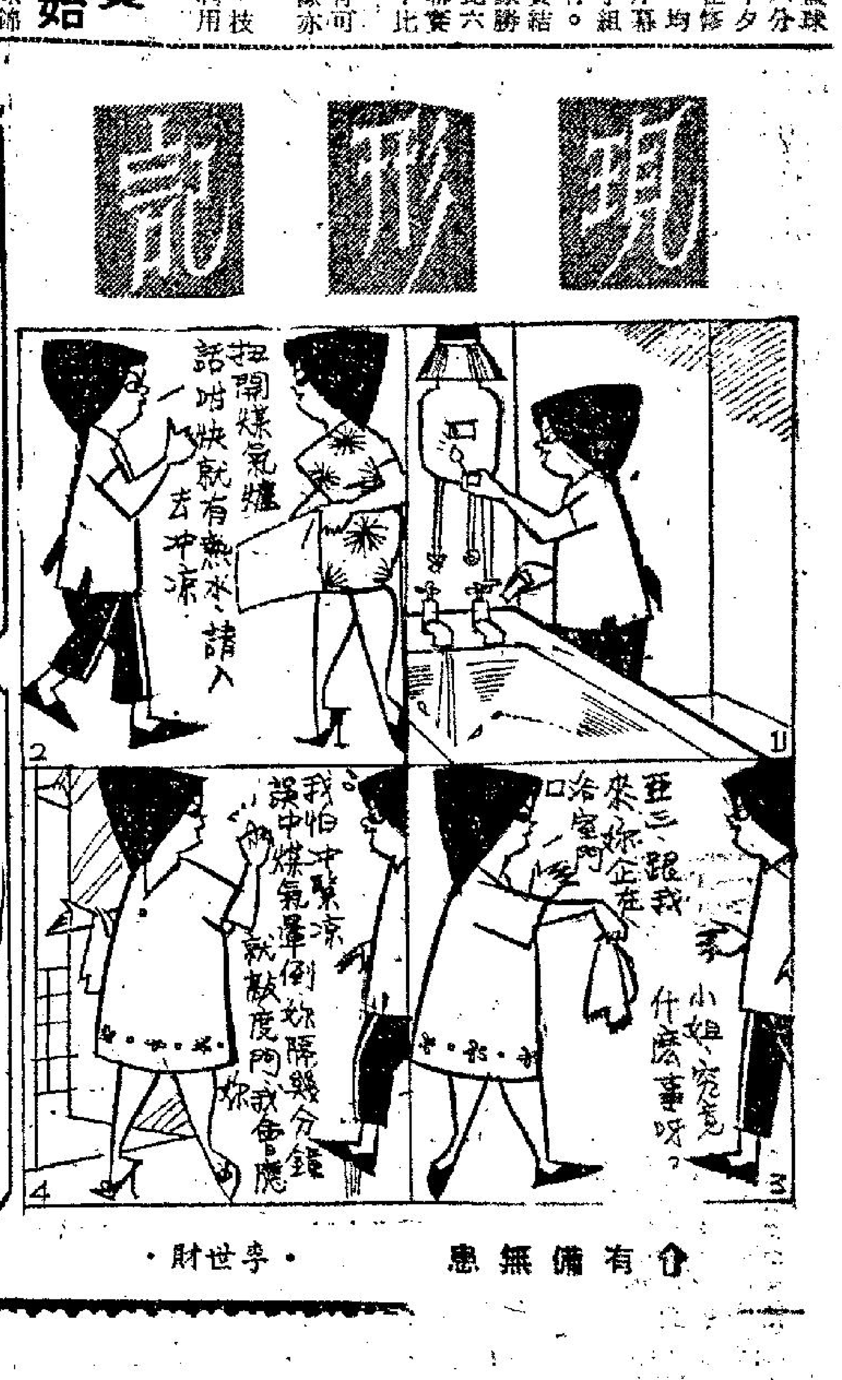

·李世財·

有備無患⇧